EL DIARIO PALENTINO

EL DIA DE PALENCIA

...to Legal: P-2-1958)
...Social: «El Diario-...El Día de Pa-... S. L». Mayor, 67.
...queo Concertado)

Director: ANTONIO ALAMO SALAZAR

Teléfonos: Dirección y Redacción: 74 48 22. Anuncios y Suscripciones: 74 04 17; Administración: 74 02 58
Mayor, 67.

Apartado de Correos, n

VIERNES
23
OCTUBRE
1981

N.º REFUNDIDO
12.554
Fundado en
1882 y 1890

25 PESETAS

Nuevo subdirector general de la Guardia Civil

MADRID. — El ministro de Defensa, Alberto Oliart, da la enhorabuena al nuevo subdirector general de la Guardia Civil, general Hermosilla, que tomó posesión a última hora de la mañana de ayer en la sede del Cuerpo. Asimismo estuvieron presentes el ministro del Interior, Juan José Rosón, y el director general de la Guardia Civil, general Aramburu Topete.—(Foto EFE)

Reunión extraordinaria del CONSEJO DE MINISTROS

(Página 8)

...inició la cumbre de CANCUN

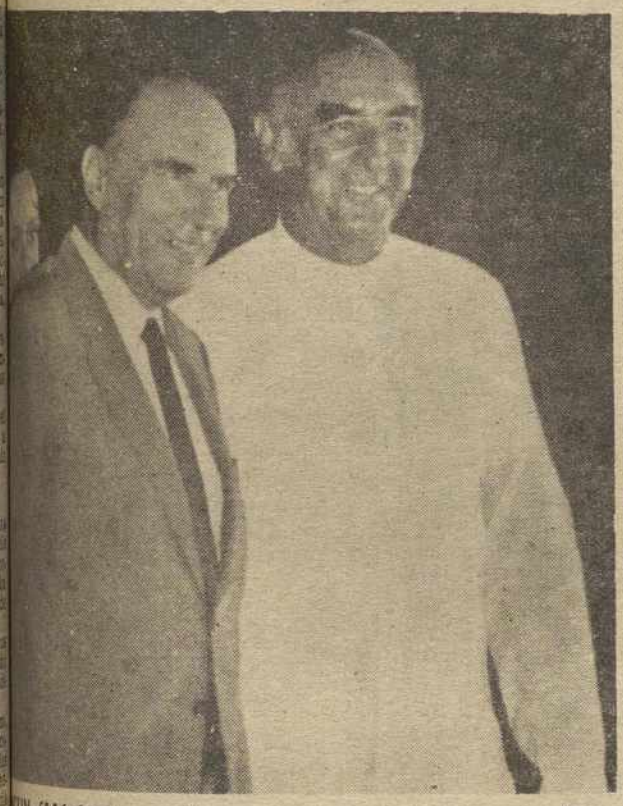

...UN (México). — El presidente francés Francois Mite... es recibido a su llegada a Cancun por el presidente me... José López Portillo. Miterrand asiste en Cancun a la ...bre Norte-Sur que allí se celebra.—(Telefoto EFE-AP)

Campaña para el desarme nuclear

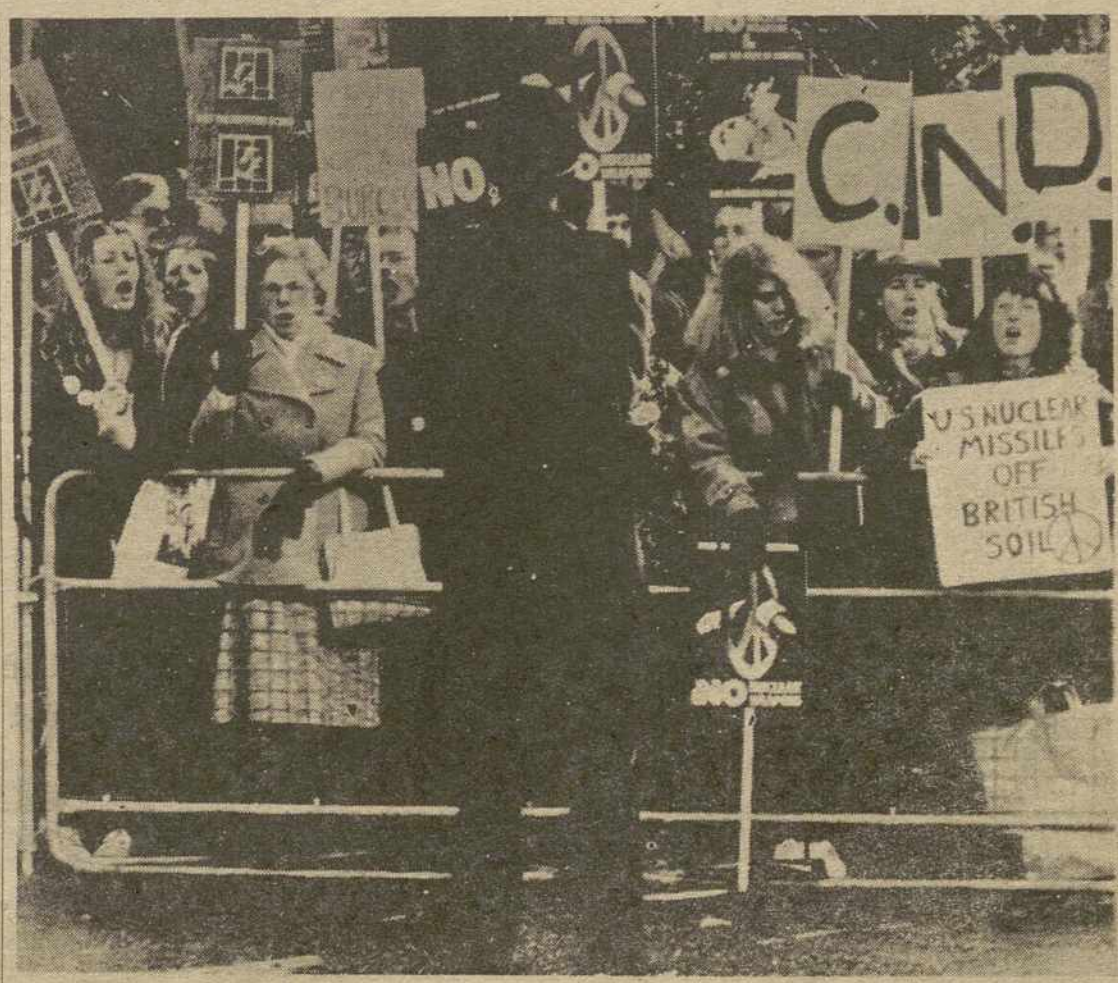

LONDRES. — Un grupo de personas ,miembros de la Campaña para el desarme nuclear se han manifestado frente a la «Chatman House» de Londres, en donde el secretario de Defensa norteamericano, Gaspar Weinberger, ha hecho un llamamiento a un fortalecimiento de la defensa occidental.—(Telefoto EFE-AP)

...imitió CASTEDO

(Página 10)

...aís Vasco: Huelga e incidentes

(PAGINA 7)

M.C.D.2022

Dietario

SABADO, 24 OCTUBRE 1981

SANTORAL. — Santos: Antonio María Claret, obispo; Evergislo y Félix, obispos; Adaucto y Jenaro, presbíteros; Séptimo, Criaco y Claudiano, Fortunato, Aretas, Marcos, Poncia y Petronila, Sosterico y Valentina, mártires: Procio, Malgorio, Bernardo, Calvo, obispos; Martín, abad; Nicéforo, monje.

(Misa: De Feria. — De Santa María en Sábado. — De San Antonio María Claret, M. L.).

Sale el sol a las 7,34 horas y se pone a las 8,20 horas. — Sale la luna a las 4,1 horas y se pona a las 17,12 horas. — Luna nueva el 27.

REFRAN: Labrador ara y ora, y espera tranquilo tu última hora.

EFEMERIDES

1617: Las Cortes, reunidas en Madrid, declaran a Santa Teresa, Patrona de todos los Reinos de España.

1788: Nacimiento del político, general y diplomático venezolano, Rafael Urdaneta, a quien Bolívar calificó de "el más sereno y constante oficial del Ejército" Fue presidente provisional.

1830: Elección del primer presidente constitucional de Uruguay, el general José Fructuoso Rivera.

1842: Fallece el general y político chileno, de un ataque cardiaco, Bernardo O'Higgins.

1906: Se concede el Premio Nobel de Medicina a Santiago Ramón y Cajal "en atención a sus meritorios trabajos sobre la estructura del sistema nervioso".

1917: Primer día de la revolución rusa, llamada la "revolución de octubre"

1933: Descarrilamiento de un expreso de Cherburgo a París que ocasiona 35 muertos y más de 50 heridos.

1942: Guerra Mundial: Nueva ofensiva británica en Libia, dirigida por el general Montgomery.

1947: La Asamblea General de la ONU, acuerda que el día 24 de octubre de cada año se celebre en todo el mundo el "Día de las Naciones Unidas"

1974: Muere el violinista ruso, David Oistrakaqo.

1978: El presidente de México, Jose López Portillo, visita oficialmente la República Popular China.

1979: El Gobierno de Guinea Ecuatorial afirma que devolverá las tierras expropiadas por Macías.

PALENCIA AL DIA

Nuevo encierro

De nuevo, encierro de trabajadores de Iberica de Envases. Como en septiembre pasado. Por la misma causa: el expediente de regulación de empleo presentado por la empresa ante la Dirección General del Empleo, contra el que protestan.

Vuelve, pues, su actitud a dar un aldabonazo en todas las atenciones.

El problema —grave problema— que, en torno a esta cuestión laboral, hace tiempo que está latente, parece agudizarse otra vez.

Se había esperado que todo se solucionaría. Si no de una forma total, si adecuada, para que esta veterana fábrica palentina no desapareciera, riesgo que parece correr, al afectar dicho expediente de regulación a 190 trabajadores —170 de ellos de la factoría en Palencia—, que es casi toda su plantilla.

Pero, por lo que se ve, la solución no se vislumbra. Y la gravedad que el hecho entraña torna a golpear todos los ánimos.

Palencia no está sobrada de fábricas. Antes al contrario. Y si las pocas que hay corren riesgos de cerrarse, como la que nos ocupa, pues apaga y vámonos.

Acaso haya tiempo y razón para evitar la desaparición de esta entrañable «Yutera».

Que nos alegraríamos, por el beneficio que ello supondría para la ciudad y para el amplio núcleo de trabajadores de su plantilla, convecinos nuestros, en su mayoría, es obvio decirlo.

Sigue la divulgación informativa, a escala de aula y de oratoria, de la I Bienal Nacional de Pintura «Provincia de Palencia», con la segunda conferencia sobre arte, programada, a este respecto, por la Diputación Provincial.

Así, esta noche, se tendrá la segunda disertación del ciclo, con intervención del profesor de Estética de la Universidad Autónoma de Madrid, don Valeriano Bozal, quien disertará sobre «La Vanguardia como problema».

Tras la interesante conferencia inaugural del profesor Gallego, el pasado martes, llega, ahora, la del profesor Bozal, para darnos este buen complemento informativo del arte pictórico, en las diferentes gamas a tratar en este ciclo, que añaden su faceta cultural correspondiente a la que dicha Bienal pictórica polariza.

Gratos ecos futbolísticos llegaron a los aficionados palentinos en la tarde de ayer, con motivo del partido de vuelta de Copa del Bembibre-Palencia.

Diversas referencias del partido por la radio de «La Voz de Palencia», nos informaron de su satisfactorio desarrollo.

Y como el seguidor morado está muy atento a los pasos de su equipo, es natural que ese 0-3, a «domicilio» (con lo que el Palencia pasa a la eliminatoria siguiente, con un resultado global en los dos encuentros de 7-0), le pusiera eufórico.

Tampoco vienen mal estas pequeñas alegrías, cuando tantos sinsabores nos golpean por otras partes.

VIDA RELIGIOSA

PARROQUIA DE SANTA MARINA

Los días 26 al 31 de actual mes de octubre, en la parroquia de Santa Marina, se celebrarán unas «jornadas marianas». Los cultos comenzarán a las 7'45 de la tarde y en ellos intervendrán seglares de nuestra comunidad parroquial.

Invitamos a todos a participar en estos actos. Familia que reza unida permanece unida.

DIARIO DE AVISOS

FARMACIAS DE GUARDIA

Servicio nocturno: Todos los días, desde las 10'30 de la noche a las 9'30 de la mañana: D. José María Fernández Nieto (Mayor 40).

Viernes, 23: Dña. María Soledad Gutiérrez Herrero (Avda. Modesto Lafuente, 21) y doña Eulalia Barbero Martín (Pl. de Cervantes, 1).

Sábado, 24: D. José Luis Tejedor Jimeno (Teniente Velasco, 15) y doña Mercedes Aguado Martínez de Azcoitia (Paseo Victorio Macho, 6).

Domingo, 25: Doña Pilar Mañero Pérez (Avda. San Telmo, 13), don Carlos de Fuentes Fenech (Mayor, 66) y don Alfonso Brágimo Fernández (Paseo del Otero, 65).

CUPON PRO CIEGOS

En el sorteo celebrado el día 22 de octubre, ha resultado premiado con 6.250 pesetas, el número 666, y con 625 pesetas, todos los terminados en 66.

Cartelera

CINE DONSANTIAGO

HOY: 5-8-10,45 noche:
Gran estreno. El mejor Western de todos los tiempos, interpretado magistralmente por el gran actor
Cary Cooper
«EL ARBOL DEL AHORCADO»
Domingo 18

CINE REY DON SANCHO

HOY: 5-8-10,45 noche:
Una película de acción, rodada en el mejor Casino de España:
«ASALTO AL CASINO»
Una banda de asesinos implacables
Mayores 16

TEATRO PRINCIPAL

HOY: 5-8-10,45 noche:
Una película de ayer, de hoy y de siempre:
«LA JUNGLA DEL ASFALTO»
Mayores 16

CINE ORTEGA

5-8 y 10,45. Mayores de 16 años
«AULLIDOS»
La más inaudita metamorfosis en directo lograda por los efectos especiales

CINE AVENIDA

5-8 y 10,45 Para mayores de 16 años
«LA PATRIA DEL RATA»
José Moya Merino, alias "El Rata". Sin domicilio conocido. A los 9 años roba una cartera en el Metro; a los 16, asalta varias gasolineras. En 1980, atraca un Banco y mata a un empleado

PROYECCIONES

Continua desde las 4
Mayores de 18 años
«INFIERNO EN LA SELVA»
y
«DOCTOR, ¿ESTOY BUENA?»

CINE LUISES

Domingo, 25
«STAR TREK»
(LA CONQUISTA DEL ESPACIO)
en COLOR
Para todos los públicos
Sesiones: 3,15, 5,30 y 8
¡Sensacional!

BIBLIOBUS

Servicios para la próxima semana

El Bibliobús, del Centro Coordinador de Bibliotecas, se detendrá, en los núcleos de población que se reseñan a continuación, durante la próxima semana:

Día 26: Amusco, Rivas de Campos, Monzón.

Día 27: Santervás de la Vega, Villaluenga y Villamoronta.

Día 28: Buenavista de Valdavia, Castrillo de Villavega, Villaeles de Valdavia.

Día 29: Castrillo de Don Juan, Cevico Navero y Castrillo de Onielo.

Día 30: Prádanos de Ojeda, Marcilla de Campos y Frómista.

Programas de TV

DIA 23

PRIMERA CADENA

19'05: **SPIDERMAN**
«Hacia la Tierra»
19'30: **OTRAS COSAS**
20'25: **MAS VALE PREVENIR**
«La lepra y nosotros»
21'00: **TELEDIARIO**
21'35: **TEATRO**
Desde los tiempos de Adán», de Jhon B. Priestley
23'35: **MUSICA, MAESTRO**
«Ibiza: cuando los mundos chocan»
24'00: **AL CIERRE**
Programa informativo
00'15: **DESPEDIDA**

U. H. F.

19'15: **NOTICIAS - 2**
19'30: **LA CLAVE**
PRESENTACION
LARGOMETRAJE
COLOQUIO
23'45: **NOTICIAS - 2**
24'00: **DESPEDIDA Y CIERRE**

DIA 24

PRIMERA CADENA

10'45: **CARTA DE AJUSTE**
«Keith Jarrett»
«Concierto de Colonia de 1975»
10'59: **APERTURA Y PRESENTACION**
11'00: **SABADABADA**
13'00: **CONCIERTO**
La Orquesta Sinfónica de RTVE dirigida por Miguel Angel Gómez Martínez interpretará la «Sinfonía núm. 5 en mi menor Op. 64 de P. I. Tchaikovski
14'00: **INFORMATIVO**
— **Parlamento**
— **De cerca, diálogo para la sobremesa**
— **Noticias**
15'35: **LOS PICAPIEDRA**
16'05: **PRIMERA SESION**
«Persecución en el Norte» 1943 (92')
Dirección: Raoul Walsh
Intérpretes: Errol Flynn, Julie Gishop, Helmut Dantue, John Ridgely
17'45: **DIBUJOS ANIMADOS**
18'00: **ESPECIAL PICASSO**
19'05: **LAPIZ Y PAPEL**
20'00: **NOTICIAS**
20'25: **FUTBOL**
Desde el campo municipal de Atocha, retransmisión en directo del partido Real Sociedad - Barcelona
22'30: **INFORME SEMANAL**
23'30: **LARGOMETRAJE TV**
«Justicia sin armas»
1978 (90')
Dirección y guión: Jerrold Freedman
Intérpretes: Louis Gossett Jr., Clu Gulager, James McEachin, Mary Alice; Barton Heyman, Barry Brown
01'00: **DESPEDIDA**

U. H. F.

15'15: **CARTA DE AJUSTE**
Zarzuela: «El chaleco blanco», Ramos Carrión y Chueca
15'28: **APERTURA Y PRESENTACION**
15'30: **TOME LA PALABRA**
16'00: **VIDA EN LA TIERRA**
«En busca de un esqueleto»
17'00: **RETRANSMISION DEPORTIVA**
Campeonato del Mundo de Gimnasia Rítmica femenina
19'00: **POLIDEPORTIVO**
20'00: **CINE CLUB**
«Los dinamiteros» 1962
Ciclo: Homenaje a José Isbert
Dirección: Juan Atienza
Intérpretes: José Isbert, Sara García, Carlo Pisacane, Manuel Peró, Aníbal Vela, Lola Gaos.
22'00: **TEATRO REAL**
Se presentan tres obras:
— MUSICA FUNEBRE (autor: Lutos Lawski)
— RAPSODIA SOBRE UN TEMA DE PAGANINI (autor: Rachmaninoff)
— SEPTIMA SINFONIA (autor: Dvorak)
24'00: **DESPEDIDA Y CIERRE**

DIA 25

PRIMERA CA[...]

9'45: **CARTA DE AJ[...]**
«Quinteto núm. [...]
P. Antonio Sol[...]
9'59: **APERTURA Y PRESENTACION**
10'00: **HABLAMOS**
10'30: **EL DIA DEL [...]**
11'30: **GENTE JOVEN**
12'30: **TIEMPO Y M[...]**
Retransmisión [...] to de la prueba [...] mo «Escalada [...] juich» que [...] en Barcelona
[...]'00: **INFORMATIVO**
— **Revista de [...]**
— **Deportes**
— **Noticias**
15'35: **TOM SAWYER**
«El fin de Joe [...]
16'05: **VERANO AZUL**
«A lo mejor»
Dirección: Anto[...] cero
Intérpretes: [...] Antonio Ferr[...] lia, María Garr[...] Pilar Torres; [...] tina Torres; [...] José Artero; [...] sé Luis Fernán[...] que, Gerardo [...] Tito, Miguel [...] raña, Miguel [...] Agustín, Manuel [...] Carmen, Elsa [...] Javier, Manuel [...] Luisa, Helga [...] Luz, Esther [...] Concha Cuetos [...] Fernando Hilbe[...] tero, Pepe R[...] Lorenzo Ramí[...]
17'05: **EL BIOLOGO [...]**
17'30: **TOME LA PA[...]**
18'00: **VAMOS A VE[...]**
18'30: **EL DETECTIV[...] WOLFE**
«Más valdría [...] muerto»
19'20: **AVANCE DEP[...]**
19'30: **ERASE UNA [...] ESPACIO**
20'00: **FESTIVAL DE BENIDORM**
Desde Benidorm [...] misión en dir[...] final de canci[...]
21'00: **NOTICIAS**
21'15: **FESTIVAL DE BENIDORM**
Gala fin de fe[...]
22'15: **DEPORTIVO**
Un programa [...] dacción de D[...] los Servicios [...] vos
23'45: **ENREDO**
(Mayores de 1[...]
«Episodio núm. [...]
00'15: **DESPEDIDA**

U. H. F.

15'15: **CARTA DE A[...]**
15'28: **APERTURA Y PRESENTACI[...]**
15'30: **EL INCREIBL[...]**
«El gran rob[...]
16'20: **FLASH GORD[...]**
«El torneo de [...]
17'00: **LOU GRANT**
«Difamación»
18'00: **MUSICAL EX[...]**
Está dedicad[...] madrileños d[...] 60, con partic[...] músicos de L[...] de Estudiant[...] los Tonys, etc.
19'00: **REALIZADO [...]**
Con motivo de[...] versario de T[...] gunda Cadena [...] en este espac[...] jores obras [...] musicales y [...] les, que, a [...] realizadores, [...] gurar en es[...]
20'00: **FUTBOL EN[...] EN ESPAÑA**
Programa ded[...] Mundial-82
21'00: **MEMORIAS [...] ESPAÑOL**
«Los nuevos [...] Intervienen: [...] terio, Carme[...] Manuel Gutie[...] Megino, Fern[...] mo, José Lui[...]
22'00: **LARGOMETRA[...]**
«He sido yo» [...]
Dirección: Alb[...]
Intérpretes: [...] Giannini, Silv[...] Hiram Keller, [...] Chiti, Orazio [...] Georges Wilson [...] Lattuada
23'45: **DESPEDIDA [...]**

M.C.D.2022

RETABLILLO

REFLEXION

...camente, ahora a re-
...r para deducir sin des-
... peligrosas el signifi-
...ncto de lo acontecido
...elecciones gallegas. Una
... parece, está clara:
... independencia de las
...iones y parcelas, donde
... los líderes y altos car-
...tristas y aliancistas,
... partidos tienen un co-
...torado; la llamada de-
...tural. Y si se encuen-
...tida, búsquense las ra-
... los planteamientos y
...nes personales de esos
...rgos y líderes. Vamos,
... dejar de funcionar con
...ma de que derecha es
...reso. De la regresión
...ncamiento, sólamente
...idarios cuatro tarados.
... bien distinta es la
...ción y el orden, sin pi-
... alocadas en el vacío.
... sensatamente cons-
...no quiere, en la dere-
...ural, desarrollo econó-
... político y bienestar jus-
... compartido?
...s elecciones gallegas
...pen una invitación a
...ión urgente desde
...mientos pragmáticos y
... No hacerlo así ha-
... pagarlo mañana con
...eda harto cara. No re-
...sato que en cada con-
... electoral España se
...ada menos que el mo-
... sociedad.
... la primavera-verano y
...no de Calvo Sotelo pa-
...e se habrían de cla-
... posturas en el llamado
...nte "espectro políti-
... los puntos de entendi-
... que se había llegado
...uación de partida, nos
... una clara noche es-
... Suances aquel que fue-
...rnador civil entre no-
... Adolfo Pajares Compos-
... movía en esferas alle-
... Alfonso Osorio y esta-
... secreto de la opera-
...ego se vino todo aba-
...tas y ordoñistas, des-
...iones de hegemonía.
... tenían, abortaron los
... A ver qué pasa aho-
... esperar que Calvo So-
... no es ningún lila, ha-
...ndido la lección de las
... gallegas. ¿Es que lo su-
...hora es gobernar?...

¿HASTA CUANDO?

... el aberrante Arza-
...nunció aquellas desa-
...as y provocadoras pa-
... Vitoria, que desper-
...erales repulsas, noso-
... preguntábamos aquí
... sido la reacción de
...rio. Por su conoci-
... decíamos, habría de
...cesariamente el cono-
... del porqué del terro-
...asco.
...icias, que como con-
... de la muerte de los
...istas etarras en Ren-
... llegan, no sólo nos
... en la oportunidad
... pregunta de enton-
... que incluso nos ofre-
... esclarecedor punto de
... para la respuesta.
...tá el País Vasco con-
...o por la muerte de
... y "Josechu", adoptán-
... la calle y en no pocas
...es posiciones abier-
... desafiantes, que en-
... en su auténtica dimen-
...ravedad aquellas ame-
... Arzallus. Para quien
...ucharlo, en el País
... dirá acá y allá: "Sin
... habríamos conseguido
...quistas"...
... nosotros volvemos
...arnos: ¿Hasta cuán-
...do?

DIALOGUILLO

No queríamos entrar en ese terreno, pero son ya varios lectores los que nos lo han planteado. Anoche mismo lo volvía a suscitar uno:

—Estoy de acuerdo: la "Bienal de Pintura" es un acontecimiento cultural, que merece la pena cuidar y repetir. Es importante.

—Es lo mismo que aquí también se ha dicho.

—Ahora bien, sobre su contenido habría mucho, de que hablar...

—Hombre, también nosotros nos hemos referido al "contraste de pareceres", que la contemplación de los cuadros ha suscitado entre el personal.

—¿Contraste, dices? Unanimidad, amigo, unanimidad.

—Parece que no.

—Habría que comenzar por clasificar los cuadros en varios grupos.

—Ya: los que gustan y los que no...

—Algo así, pero no tan simple. Por ejemplo, diferenciar lo que es Pintura, más o menos discutible, de lo que no llega siquiera a camelo.

—¡Por Dios!

—Digo que ni siquiera llega a camelo, porque resulta imposible que esa media docena de cuadros, a los que me estoy refiriendo, engañen o confundan a nadie y, no obstante, la Bienal los ha acogido.

—Es que los críticos.

—Déjate de críticos ahora. Los críticos podían haber hecho una encuesta entre los visitantes, que les habrían respondido, creo que muchos, que una Bienal ha de ser bastante más seria, como para admitir ciertas cosas, por muy progresistas y a la última moda, que deseemos estar. En varios cuadros, no hay pintura, ni creación, ni imaginación, ni siquiera trabajo.

—¿Lo dejamos?

—Sí, lo dejamos, que te veo reticente conmigo.

—¿Reticente yo? ¡Si estoy de acuerdo, amigo!

(Palabra de que este dialoguillo, poco más o menos, ha existido).

Nuevo encierro en un templo de los trabajadores de IBENSA

PARA PROTESTAR POR EL EXPEDIENTE DE REGULACION DE EMPLEO

Se ha producido un nuevo encierro de trabajadores de la empresa Ibérica de Envases, S. A., en un templo de esta ciudad. En la presente ocasión ha sido en el templo parroquial de San Ignacio y Santa Inés, del barrio del Cristo del Otero, y por las mismas razones que les llevaron al encierro en la Catedral, en el pasado mes de septiembre.

Sobre este hecho, recibimos un comunicado, suscrito por el Comité de Empresa de dicha factoría en Palencia, que dice lo siguiente:

"Los trabajadores de Ibérica de Envases, S. A., de Palencia, que ya se encerraron en la Catedral los días 11, 12 y 13 de septiembre, comunican a los palentinos, que siguen encerrados por segundo día consecutivo, en la parroquia del Cristo del Otero, por el Expediente de Regulación de Empleo, presentado ante la Dirección General de Empleo solicitando la rescisión de los contratos de los 190 trabajadores de la plantilla —174 en la factoría de Palencia— y que permanecerán en dicha situación, hasta que la Administración dé una solución satisfactoria para los intereses de los trabajadores.

Para evitar represalias de la dirección de la empresa y dado que en Palencia se trabaja en dos turnos, —de 6 de la mañana a 2, y de 2 a 10 de la noche— los trabajadores asisten regularmente a su trabajo, para incorporarse inmediatamente al encierro, nada más salir de la empresa y cortando de esta forma cualquier tipo de sanción por parte de la dirección de la empresa.

Queremos decir a los palentinos en general y a la Administración en particular que estamos dispuestos a protagonizar las medidas que sean necesarias para la defensa de nuestros puestos de trabajo, nuestra única riqueza es ese puesto de trabajo y lo vamos a defender contra algunos empresarios insolidarios y contra todo aquel que tanto por acción como por omisión se oponga a la defensa de esos 174 puestos de trabajo".

Reunión del Consejo Político Provincial de UCD

● EL PROXIMO DOMINGO DIA 25

El próximo 25 domingo, a las doce horas, se reunirá el Consejo Político Provincial de UCD, en el Hotel "Rey Don Sancho de Castilla" de nuestra capital, con el siguiente orden del día:

—Lectura y aprobación, si procede, del acta de la sesión anterior.

—Informe del presidente provincial, don Fernando Alvarez de Miranda y Torres.

—Informe del secretario provincial, don Ignacio Encinas Mangas.

—Ruegos y preguntas.

El Consejo Político Provincial es, por delegación de la Asamblea, el órgano máximo del Partido en la provincia, y el que marca las líneas generales de actuación.

Está constituido por el Comité Ejecutivo Provincial, todos los parlamentarios provinciales, los titulares de las Secretarías Ejecutivas, los diputados provinciales y 30 miembros elegidos para un período de dos años por la Asamblea Provincial.

Este se reúne, como mínimo, cada cuatro meses en sesión ordinaria, previa convocatoria de su presidente.

Cita con la PALABRA

Ama a Dios y ama a tu hermano

XXX DOM. ORDINARIO

Exodo 22, 21-27
1 Tesalonicenses 1,5-10
Mateo 22, 34-40.

Exodo 22,21-27
1 Tesalonicenses 1,5-10
Mateo 22,34-40

«Caín, hijo del pecado de Adán, desterronó el paraíso virgen; por él se convirtió el paraíso en tierra de labranza. La segunda vuelta de arado la dio Jesús, el sembrador. Aprendamos, no obstante, a respetar a Caín, porque sin él Jesús no hubiera tenido tierra en qué sembrar. Encuentro muy justificado que usted, tan evangélico, torne a menudo al Viejo Testamento, y que un humanista, como usted, encuentre inspiraciones en el libro humano por excelencia. Su **Abel Sánchez** es libro precristiano que usted —el hombre de Cristo en el pecho— tenía que escribir para invitarnos a expulsar de nuestras almas al hombre precristiano, al gorila genesíaco que todos llevamos dentro». Corresponde esta cita a una carta escrita por Antonio Machado a don Miguel Unamuno, para felicitarle por su novela **Abel Sánchez**, la cual viene a ser una actualización del drama bíblico protagonizado por Caín y Abel.

Es muy afortunada la relación que Machado establece entre el pecado de Caín y el pecado de Adán, así como la contraposición entre el odio cainita y el amor cristiano. Efectivamente, de la misma manera que la ruptura y la rebelión del hombre frente a Dios (pecado de Adán) implica y desencadena la ruptura mútua entre los hombres (fratricidio de Caín), así también la reconciliación y el amor a Dios, si son auténticos, implican automáticamente la reconciliación y el amor con los hermanos. Desde el momento de la creación el hombre es «imagen de Dios», y en virtud del misterio de la encarnación «el Hijo de Dios se ha unido en cierto modo con todo hombre» (Vaticano II). Dios se ha vinculado e identificado con el hombre de tal manera que la causa del uno es la causa del otro. La ruptura con Dios lleva aneja la ruptura con el hombre, y el auténtico amor a Dios implica necesariamente el amor al hombre.

Los fariseos, los saduceos, los dirigentes del judaísmo en general, instrumentalizaban a Dios en favor de sus propias concepciones e intereses y lo volvían contra el hombre. En nombre de Dios discriminaban y llegaban a matar a los hombres, creyendo prestar un servicio religioso. Así mataron sus padres a los profetas y ellos mismos matarán a Jesús. Jesús desenmascara todas estas falacias al servicio de intereses bastardos y egoístas y descubre la imagen de Dios en todo hombre, incluso, en los más alejados. El Dios que se vuelve contra el hombre, sea quien sea, no es el Dios de Jesús. El «Modelo» no se puede volver contra su «imagen» «Si alguno dice: Amo a Dios» y aborrece a su hermano es un mentiroso; pues quien no ama a su hermano a quien ve, no puede amar a Dios a quien no ve».

ANTONIO G. LAMADRID

EL TIEMPO EN LA PROVINCIA DE PALENCIA

ES UNA ATENCION DE
Caja de Ahorros y Préstamos de Palencia

Suavización de las temperaturas

El Centro Nacional de Meteorología nos ha facilitado el siguiente parte relativo al estado del tiempo en la provincia de Palencia. Es un servicio en exclusiva a nuestro periódico y se recibió en la Redacción este mediodía del viernes.

Una cuña anticiclónica se ha instalado en la Península Ibérica y ha cortado la irrupción de aire frío que dio lugar estos días a la desestabilización y al descenso de las temperaturas. Todavía hoy se acusó el frío y se registraron mínima de 1 grado en Palencia, cero grados en Cervera, Aguilar, Saldaña, Guardo y Carrión, de 0 a 1 en Astudillo, Paredes de Nava y Frechilla y cero grados en Venta de Baños, Baltanás y Dueñas.

El tiempo hoy sera seco, con cielos despejados y temperaturas en aumento. Las máximas previstas oscilarán alrededor de 15 y 16 grados. Y mañana sábado no hay que esperar grandes cambios ya que seguiremos bajo la influencia de esta cuña anticiclónica que mantendrá el fin de semana también con ambiente seco y soleado y con temperaturas suaves.

Las máximas el sábado subirán un poco más alcanzando valores de 18 y 19 grados aunque por la noche las mínimas seguirán siendo bajas pero no tanto como en días pasados. En definitiva, progresiva estabilización del tiempo y suavización de las temperaturas.

DATOS DE LA CAPITAL

Parte meteorológico, relativo a la capital, que nos facilitó este mediodía el Observatorio Provincial:

Barómetro: A las 18 horas del jueves, 700,3; a las 8 horas del viernes, 702,7.

Temperaturas: Máxima del jueves, 12,0 grados; mínima del viernes 0,8 grados.

Dirección del viento: A las 18 horas del jueves, O; a las 8 horas del viernes, calma.

No se registró ninguna precipitación y la humedad relativa media del aire, es del 72 por 100.

A1 Ford
Coches de Ocasión

Modelo	Entrada
Citroen G.S. Palas	90.000
Ford Fiesta L	80.000
Talbot 150	105.000
Seat 127	60.000

Autopalsa
Ctra. Valladolid, Km 4'5 Tel. 77078º
PALENCIA
ABIERTO SABADOS TARDE

M.C.D.2022

● ASPANIS

Esta tarde, inauguración del centro ocupacional "OTERO"

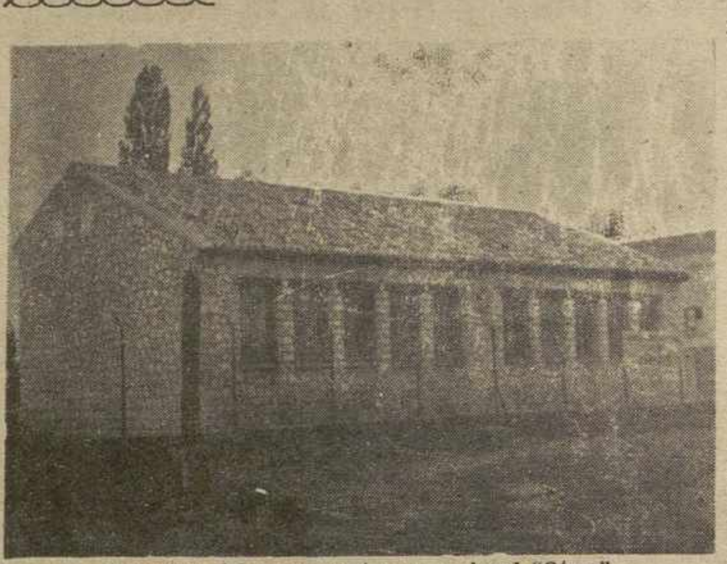

Una vista del nuevo centro ocupacional "Otero"

Hoy viernes, día 23, a las seis de la tarde, ASPANIS inaugura el nuevo taller ocupacional OTERO, para chicos deficientes psíquicos mayores de 18 años.

Un largo camino de proyectos y gestiones, culmina hoy con la imagen real de este taller que dará respuesta a la faceta de asistencia laboral.

El edificio, situado en la carretera de Valladolid, entre la Yutera y el Colegio de PP. Agustinos, conocido como "antiguas escuelas del Pombo", fue utilizado por la Delegación de Educación como Colegio Nacional.

Cuando dejó de cumplir este cometido, fue víctima de las pandillas de chiquillos que destruyeron puertas y ventanas, levantaron el piso, e incluso quemaron gran parte del tejado, dejándolo en un estado ruinoso, del que solamente pudieron sobrevivir los cuatro muros de piedra.

ASPANIS previó que aquello podía volver a tener vida dedicándolo a una función social importante y urgente: la rehabilitación laboral de los deficientes psíquicos, y comenzaron las gestiones:

—Desafectación del edificio por parte del Ministerio de Educación y devolución del mismo al Ayuntamiento.

—Solicitud al Pleno de la Corporación Municipal pidiendo la cesión del edificio a ASPANIS.

—Búsqueda de recursos económicos para la financiación de la obra de educación.

—Proyecto del arquiteco.

—Selección de contratista y obras...

El resultado es un digno edificio, compuesto por dos amplios espacios dedicados a taller, un aula para clases de educación permanente, despacho, almacén y servicios; alrededor del mismo una pequeña zona adaptada para actividades deportivas y jardín.

L inversión, que ha superado los seis millones de pesetas, ha supuesto un esfuerzo significativo a ASPANIS, que se ha visto compensado con esta realidad que viene a solucionar una necesidad sentida como urgente desde hace tiempo.

De momesto han pasado al nuevo centro los diecinueve chicos que eran atendidos por dos monitores en un pequeño local cedido generosamente por el director de la Escuela Profesional Nuestra Señora de la Calle.

Actualmente se estudia la fórmula de una programación en la que se incluyen:

—Actividades laborales (sección de carpintería, mecánica y sección de montaje).

—Actividades culturales (clases de educación permanente).

—Actividades recreativas y deportivas.

LETRAS DE LUTO

Confortado con los Santos Sacramentos, ha entregado su alma a Dios, en Valladolid, don Daniel Diez de Valdeón, a los 69 años de edad.

El finado por su dedicación y competencia profesional, trato abierto y afable y caballerosa conducta, se granjeó el aprecio general.

Expresamos nuestro pésame a sus apenados hermanos Jesús y Neftalí Diez de Valdeón; hermanos políticos, sobrinos, primos y demás familia.

—Se cumple el primer aniversario de la muerte de don D... García Mediavilla, ocurrida en Palencia, el día 25 de octubre de 1980, a los 55 años de edad.

El recuerdo del finado per... en la memoria de los que le ... cieron y supieron de su la... sidad e iniciativa personal, ... ter sencillo y abierto y hom... de bien, que tantos afectos le ... cieron merecer en vida.

En esta triste fecha, renova... nuestra condolencia a sus ape... dos familiares y amigos.

DIRECCION GENERAL DE SEGURIDAD
MADRID

José Moya Merino, alias «El Rata».
Sin domicilio conocido.
A los 9 años roba una cartera en el metro.
Pasa por varios correccionales, y a los 16 años asalta gasolineras. En 1980, atraca un banco y mata a un empleado.

LA PATRIA DEL "RATA"

Esta es una película de la España de ahora mismo

En CINE AVENIDA
DESDE HOY VIERNES
5-8 y 10'45 — 16 años

Una Encíclica social de Juan Pablo II, de gran actualidad en estos tiempos

por Zacarías Gama Martínez

Han pasado muchos años desde a famosa Encíclica Rerum Novarum de León XIII hasta la actual «Lavorem-exercens» del Papa Juan Pablo II y sin embargo, el ambiente social en que ambas se desenvuelven es casi el mismo.

León XIII se encontró con un mundo, que empezaba a industrializarse y un socialismo, que ansiaba ser su protagonista.

Monseñor Keppler, arzobispo de Maguncia dio la voz de alarma ante el posible peligro de un socialismo revolucionario.

El Papa León XIII, que desde las alturas del Vaticano oteaba el horizonte del peligro, dio la voz de alarma, publicando su famosa Encíclica "Rerum Novadum», denunciando la comprometida situación del mundo laboral y señalando sus remedios.

La Encíclica tuvo una resonancia mundial, que aun después de 90 años, sigue despertando la conciencia de los fieles.

Desde entonces el mundo laboral, tanto obrero como patronal han ido haciendo el ajuste de sus mutuos compromisos.

Las horas de trabajo, los días de descanso, los salarios de los obreros y las obligaciones de los patronos, los derechos de la Seguridad Social y los deberes de la misma, etc, son otros tantos capítulos de donde se deriva el bienestar moderno de unos y de otros.

Cierto, que han sido muchos años de experiencias, no siempre afortunadas, pero siempre constantes, que han dado al fin el resultado apetecido.

Por eso, al comentar hoy brevemente la Encíclica «Laborem exercens», tenemos que mirarla a la luz de la ya mencionada «Rerum novarum», de la que es su complemento natural.

La Prensa española la ha concedido un modesto espacio informativo, que es de agradecer, pero que no basta para resaltar la importancia de tan esclarecido documento.

Por eso, nosotros queremos resaltar el valor de su contenido, mientras invitamos a todos los fieles a que le lean en toda su integridad, como aparecerá en breve en los puestos de venta de la Prensa española.

La mencionada Encíclica recoge estos temas fundamentales del mundo moderno:

El trabajo centro y clave de la «cuestión social».

Cronológicamente esta Encíclica de Juan Pablo II es la tercera de su pontificado.

La primera fue la Redemptor hominis, donde afirma, que la misión de la Iglesia es la de anunciar a Jesucristo, como Salvador de los hombres de todas las radas, culturas y lugares de la Tierra.

La segunda Encíclica lleva por título «Dives in misericordia», donde se destaca especialmente la riqueza y abundancia de la misericordia del Padre al enviar al mundo a su Hijo Unigénito Jesucristo, para la gran obra de reconciliación, por medio de su Pasión y Muerte.

Esta tercera Encíclica tiene una orientación más humana: «Laborem exercens», porque nos habla del trabajo del hombre como santificador de su naturaleza pecadora.

Destaca la espiritualidad del trabajo, ahondando en los textos bíblicos, evangélicos y paulinos sobre el mismo, adaptándolos al contenido de la vida moderna.

En la segunda parte de la Encíclica se abordan algunos temas particulares y de gran actualidad.

Se habla de la unión que debe existir entre el capital y el trabajo con esta afirmación rotunda: «no puede haber capital sin trabajo, ni trabajo sin capital», como asegura la «Rerum novarum».

Para ello, recuerda Juan Pablo II, que la oposición entre capital y trabajo ha sido introducida por el liberalismo, que considera a los dos como fuentes de producción, de la que sólo pueden originarse situaciones conflictivas.

Por el contrario, el Papa comienza por dar al trabajo humano toda una dimensión subjetiva y prioritaria sobre las cosas, a las que llama capital porque es un elemento indispensable para el desarrollo del primero.

Analiza el Papa el régimen jurídico de la propiedad privada contra el llamado capitalismo liberal, que pretende acapararse el capital para el Estado, defendiendo una especie de socialismo limitado.

En la óptica de Juan Pablo II apenas aparece la palabra clase obrera, que es de origen marxista y por ello, prefiere emplear otra, más cristiana y expresiva como la del «mundo del trabajo».

El Papa tiene conciencia de las tensiones y conflictos, que se encuentran en ese mundo del trabajo entre sus componentes, que son los obreros y los patronos e invita a una cordial inteligencia, armonizando sus mutuos intereses.

Subraya en tercer lugar el valor de las agrupaciones sindicales en favor de la familia y la nación, como lugares más decisivos de integración social de los trabajadores.

Hace en fin, que los espíritus sean libres respecto de todos los sistemas modernos, que pretenden esclavizar esa libertad humana, enraizada en Dios y llamada a cooperar en la obra creadora y salvadora de Dios.

Es pues una de las grandes Encíclicas sociales del presente siglo, que merece, conocerse, estudiarse y aplicarse convenientemente y que coloca a nuestro infatigable Papa Juan II a la altura de esos grandes Papas Pío XI, Juan XXIII y Poblo VI, de feliz recordación.

LA CRUZ ROJA DE PALENCIA DURANTE EL TERCER TRIMESTRE DE ESTE AÑO

Los puestos de servicio de la Asamblea Provincial de la Cruz Roja de Palencia prestaron un total de 434 servicios en los puestos de carretera de Palencia, Aguilar, Guardo, Osorno Torquemada y Venta de Baños, según el informe que la entidad ha hecho público ahora. Precisamente en esos servicios fueron atendidas 821 personas.

En el informe quedan incluidos todos los capítulos de las actividades de la asamblea a lo largo de los meses de julio, agosto y septiempre, actividades tales como orientación social, gestiones compañía y traslados a personas de la Tercera Edad, prestaciones de material ortopédico, transporte de minusválidos ayudas de urgencia, solicitudes de medicamentos, atenciones a marginados, etc.

En números concretos, los servicios, según el informe, quedan así: Servicios prestados por las doce ambulancias del parque de la Cruz Roja, 301; servicio de la Brigada de Voluntarios, 285; Cruz Roja de la Juventud 34; Medicamentos solicitados, 37; Tercera Edad, 149; prestación de material ortopédico, 10; atenciones y asistencias a minusválidos, 1.897; Marginados, 61; ayudas de urgencia, 51; Teléfono de información y ... 44; boletines de las campañas ... tidiabética y antireumática, ... Cruz Roja del Mar (atenci... en el pantano de Aguilar), ... caciones Casas Heddy para ... válidos, 11; y Cursos de So... mo: 3.

Asamblea Provincial de la Cruz Roja de Palencia

ESCUELA DE DAMAS AUXILIARES VOLUNTARIAS

Del 26 al 30 de octubre ... abierto el plazo de matrícula ... ra la prueba de selección de ... greso.

En el tablón de anuncios de ... Clínica están expuestas las co... ciones que han de reunir los ... pirantes.

M.C.D.2022

GALERIA DE ARTE

Exposición del ceramista Sousa, sobre el románico palentino, en la Caja de Ahorros y Préstamos

Anoche se inauguró, en la Sala de la Caja de Ahorros y Préstamos, la exposición de cerámica sobre el románico palentino. José Antonio Sousa, un joven palentino de 28 años de edad, afincado en Valladolid desde los 14. Patrocinaba esta exposición "Ambito" (Arte y Ediciones, S. A.), de Valladolid, y asistió al acto inaugural numeroso público, entre el que se contaban varias autoridades y representaciones.

Cándido Fernández y Gonzalo Blanco, presidente y director de "Ambito", respectivamente, pronunciaron unas palabras de salutación y, también sobre los propósitos que guían a su entidad, en pro de divulgación y resalte de los artistas de la región castellano - leonesa y de su valioso patrimonio artístico - monumental y artesano. Hicieron hincapié asimismo, en "la densidad y riqueza de formas del románico palentino, que constituye una cantera histórico - artística de primera magnitud y refleja en su conjunto lo que fue, durante más de 200 años, un intenso foco de cultura y relaciones humanas en el significado más amplio de la expresión" Por lo que muy bien justificaba —resumieron— el patrocinio y resalte que se hacía de esta exposición, que recreaba el monumentalidad de la mano artífice de Sousa.

Se había anunciado la presencia de don Fernando Alvarez de Miranda, para hacer la presentación; pero, por tener que asistir éste a un acto de nivel europeo, en representación de España, no pudo acudir a Palencia, haciéndolo, en su nombre, su hijo Ramón, que dio lectura al discurso escrito por su padre para este acto inaugural.

Con cordiales palabras saludaba a sus paisanos y mostraba su satisfacción por esta nueva manifestación de los valores monumentales palentinos, con la intención puesta en honrar lo nuestro.

Alaba, en este sentido, a la Caja de Ahorros y Préstamos, que, siguiendo una noble tradición, celebra, con esta exposición, un acontecimiento propio de su actividad, el 57 Día Universal del Ahorro, "abriendo sus puertas a una muestra de esa más alta manifestación humana que llamamos Arte o Cultura, con una serie de otros actos programados para días venideros, cuyo pórtico es la exposición que hoy inauguramos"

Sigue indicando que, "a esta forma de interpretar una celebración, se une, en esta ocasión, el buen haced del ceramista José Sousa y el entusiasmo y el esfuerzo del grupo "Ambito", en su búsqueda de la raíz de lo castellano-leonés"

Se refiere a una frase de Ortega y Gasset, sobre la "caza del paisaje por la excursión o el viaje", con las "piezas mayores que cobramos con los castillos sobre las breves lomas castellanas o las catedrales góticas" y esa otra cacería menor, más adaptada a nuestras tierras, de una iglesia románica que lleva ocho ó nueve siglos en una ladera, un caserío o un pueblo.

Habló de este encanto de la belleza. Y, siguiendo el símil, añadió que, "en esta vieja finca que es España, Palencia es el coto mejor y más poblado. Más de 180 piezas ha catalogado y anillado ese montero mayor del románico que es Miguel Angel García Guinea, dentro de nuestra provincia, haciendo verdad matemática la apreciación de Víctor de la Serna de ser la provincia palentina la que encierra una mayor concentración de románico de España, y, por ende, de Europa".

Hizo un ligero análisis de esta riqueza a través del "Románico Jacobeo", "Aulico", "Monacal" y el "Románico humilde y pueblerino", todo ello fruto de entender la vida y las relaciones entre los hombres que dio sentido a lo castellano. Porque "Románico y Castilla —afirmó— suena a raíz, a relación primera y primigenia".

Tras destacar la labor artística de Sousa, "que recoge el barro y enciende el horno para darnos un trasunto de tan antañona y propia realidad", con su admiración para él, su ánimo a "Ambito" y su agradecimiento a la Caja de Ahorros y Préstamos, finalizó sus transcritas palabras, que fueron acogidas con muchos aplausos.

A continuación, se declaró abierta la exposición, que gozó del interés y elogio de los asistentes.

Sousa, que ya expuso el año pasado en Palencia, con paisajes castellanos, entonces, es un hondo artífice de la cerámica del gres a altas temperaturas.

José Antonio Sousa, artista ceramista, autor de la obra miniaturizada del románico palentino, delante de uno de sus cuadros. (Foto LUIS)

En la presente ocasión, ofrece unas 40 obras, sobre monumentos románicos palentinos, en su mayor parte, y varias piezas escultóricas de palomas y gallos incrustrados en marco o exentos, tratados por esta técnica del fuego, con esmaltes al óxido de hierro y manganeso.

Sousa, como buen artista, ha conjugado realismo y fantasía, para la reproducción fiel y para el enmarque armonizado. Es decir aunque hace al templo o monumento románico protagonista, también lo hace del entorno en que se ubican aquéllos, consiguiendo así una espléndida combinación para que la piedra y su circunstancia —un poco como el pensador quería— se amalgamen y den un todo de pasado y de presente, francamente sugestivo.

Espléndidas expresiones, así concebidas y tratadas, se muestran de los murales de Villamuriel de Cerrato y de Torremormojón, y cuadros de Frómista, Paredes de Nava, San Isidro de Dueñas, Carrión de los Condes, San Andrés de Arroyo, San Salvador de Cantamuda, Aguilar de Campoo, y un largo etcétera conseguidos con depurada técnica y aguda sensibilidad, en piezas talladas sobre el bloque del gres, o de técnica mixta: talla y superposición de láminas. Así logra más acusados relieves y perspectivas, con una belleza general acusada. Vigorosa muestra, en fin, en la que el monumentalismo románico de Palencia está sugestivamente cautivado; y, con él, también cautivada la admiración del público.

FELIX BUISAN

Ramón Alvarez, hijo de don Fernando Alvarez de Miranda, lee el discurso que su padre había preparado para este acto.—(Foto LUIS)

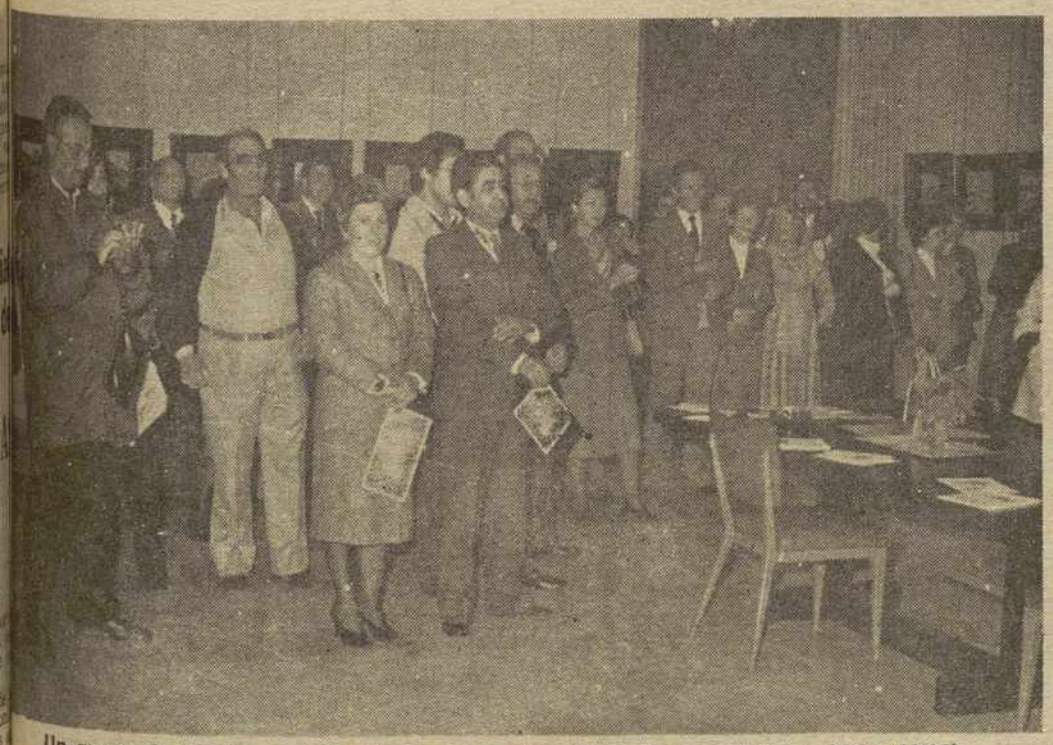

Un grupo de público asistente al acto inaugural de la exposición.—(Foto LUIS)

Actividades de la Asociación de Amas de Casa

Dentro de las actividades que organiza la Asociación de Amas de Casa, hay que registrar la visita cultural llevada a cabo por los miembros de la entidad a la Catedral de Palencia, I Bienal de Pintura y Museo Diocesano.

Tuvo lugar el día 21 y atrajo a más de 300 mujeres que a lo largo de su visita a la Catedral, Claustro y Museo Diocesano, recibieron las explicaciones oportunas a cargo del joven historiador palentino, Rafael Angel Martínez. Ha sido ésta la actividad más notoria que ha llevado a cabo la Asociación estos días.

La próxima semana, concretamente el miércoles y jueves, habrá sendos actos en los que se tratará sobre "Accidentes y Seguridad en el Hogar", a cargo de Antonio Solé y Antonio del Río.

SUBDELEGACION PROVINCIAL DE COMUNICACIONES DE PALENCIA

Para general conocimiento, se comunica que con motivo de la puesta en circulación, el día 25 del actual, del sello de correos «El Guernica en España», hoja bloque de 200 pesetas, se advierte que dicho día se ha dispuesto su venta al público en esta Oficina, en horario de 9 a 14.

Palencia, 23 de octubre de 1981.

El Jefe Provincial de los Servicios Postales

AYUNTAMIENTO DE PALENCIA

ANUNCIO

Se convoca concursillo para contratar por concierto directo con Empresarios del ramo, la ejecución de las siguientes obras en esta ciudad:

1.—Urbanización Barrio de los Tres Pasos. Precio a la baja 16.632.641 pesetas. Plazo de ejecución 8 meses.

2.—Obras de saneamiento en el Barrio de Allende el Río (Santa Ana). Precio a la baja 3.969.042 pesetas. Plazo de ejecución tres meses.

3.—Urbanización C. Los Pastores. Precio a la baja 3.250.648 pesetas. Plazo de ejecución tres meses.

4.—Obras de ampliación del Cementerio de Ntra. Sra. de los Angeles. Precio a la baja 8.489.369 pesetas. Plazo de ejecución tres meses.

5.—Urbanización del Barrio del Carmen. Precio a la baja 3.991.512 pesetas. Plazo de ejecución, dos meses.

6.—Urbanización del Tercer Barrio. Precio a la baja 9.121.179 pesetas. Plazo de ejecución seis meses.

7.—Renovación de alumbrado público en Avda. San Telmo. Precio a la baja 7.710.146 pesetas. Plazo de ejecución tres meses.

8.—Obras de alumbrado de la Avda. República Argentina. Precio a la baja 3.987.598 pesetas. Plazo de ejecución seis meses.

9.—Obras de alumbrado de la Avda. de Valladolid. Precio a la baja 5.011.601 pesetas. Plazo de ejecución seis meses.

Los interesados podrán presentar la documentación y las proposiciones, en el plazo de 10 días a partir de la publicación del presente anuncio en el Boletín Oficial de la Provincia, encontrándose los Pliegos de Condiciones y demás documentos en la Secretaría General de este Ayuntamiento (Sección Primera).

Palencia, 20 de octubre de 1981.—EL ALCALDE.

IBERDUERO, S. A.

CORTES DE CORRIENTE

Día 25, domingo:

Con el fin de efectuar revisión de instalaciones, el próximo domingo, día 25 serán necesarios los cortes de energía eléctrica que siguen:

De 8 a 9 horas:

Línea 13,2 KV. Palencia, Magaz, Quintana, Palenzuela y demás pueblos de la zona.

Línea 13,2 KV. Palencia, Monzón, Astudillo y demás pueblos de la zona.

Varios sectores de la zona norte, sur y centro de Palencia.

Suministro de 44 KV. a Horpasa, Forjas Macharia, Pophisa, Esmena, Saenger, Cerámica San Antolín y otros.

De 8 a 14 horas:

Suministro de 44 KV. a Cerámica Palentina, Galletas Siro Azucarera de Castilla Ibérica de Envases, Fábrica Nacional, Electrólisis del Cobre y otros.

Los horarios son aproximados.

Se ruega a todos los abonados afectados sepan disculpar las molestias que se les puedan causar.

M.C.D.2022

EL REY INAUGURO EL CURSO EN LA UNIVERSIDAD POLITECNICA

EL RECTOR AFIRMO QUE EL ESTADO NO DEBE FINANCIAR LAS UNIVERSIDADES PRIVADAS

Madrid, 23. (Efe). — S. M. el Rey ha inaugurado ayer, el curso académico 1981-82 y la nueva sede del Rectorado de la Universidad Politécnica de Madrid, y recibió la Medalla de Oro y el primer anillo de doctor del centro.

Asistieron al acto los ministros de Educación y Ciencia y Agricultura y Pesca y el presidente del Senado· los nuevos doctores juraron sobre la Biblia la Constitución y los códices matritenses de Leonardo da Vinci y no hubo lección inaugural.

El rector de la Universidad, Rafael Portaencasa Baeza, afirmó que la Politécnica de Madrid es "una Universidad joven, formada por centros antiguos, que ha sabido evolucionar, a la medida de la ciencia y de la tecnología se lo pedían" y dijo que la masificación de alumnos, la insuficiencia económica y "una organización anacrónica que traba su propio desarrollo, impiden que la Universidad se convierta en un auténtico servicio público descentralizado, gestionado por sus protagonistas y al servicio de la comunidad".

Señaló el rector que la educación y la investigación no dan resultados a corto plazo y que es muy difícil que "los políticos, dentro de la interinidad de sus nombramientos o cargos, puedan recoger el fruto de sus acciones".

Respecto a la ley de autonomía universitaria, el señor Portaencasa, destacó la urgencia de que sea aprobada en el Parlamento y expresó sus grandes recelos ante las Universidades privadas. "No creo que fuera bueno para nuestro país crear unas Universidades elitistas, con una posible financiación estatal, cuando tan necesitadas están las propias Universidades del Estado. Si la Constitución ampara el derecho a su creación —añadió—, jamás deberá financiarlas el Estado y muy discutible debería ser la validación de títulos por el Estado".

Aludió el rector al informe económico elaborado por la conferencia de rectores y que próximamente harán llegar al presidente del Gobierno y dijo que el estudio muestra que el gasto de funcionamiento ha disminuido tanto por año como por centro universitario y representa "un poco más del 50 por 100, en pesetas reales, de los que se disponía hace 10 años".

Por su parte, el ministro de Educación y Ciencia, Juan Antonio Ortega y Díaz - Ambrona, indicó que la Universidad necesita más autonomía legal y más medios económicos y que espera que la LAU en el texto que hoy conocemos, resulte globalmente beneficiosa para nuestra Universidad.

Por lo que a la situación de carencia de recursos se refiere, el ministro subrayó, el contexto de nuestra economía y el interés tanto del Ministerio como del presidente del Gobierno por los problemas universitarios.

Hizo notar el señor Ortega y Díaz-Ambrona, que las Universidades Politécnicas mantienen un perfil social diferenciado, con un 10,65 de alumnado femenino —mientras en el resto de las Universidades este porcentaje supera el 50 por 100—, un menor número de alumnos en las carreras cortas y un crecimiento estabilizado —desde 1975— en las carreras de Ingeniería y Arquitectura.

Aludió a la importancia de la investigación y especialmente, de la investigación aplicada hacia el desarrollo de prioridades imprescindibles y dijo que los recursos para la misma "no pueden provenir exclusivamente del Estado y de los entes públicos, sino también de las empresas, vitalmente interesadas a su vez en la innovación. De ahí la necesidad apremiante de fomentar fórmulas flexibles de concierto, convenios y cooperación con el sector privado".

El titular de Educación concluyó su discurso con el deseo de que la cita de Ortega y Gasset: "que hombre técnica y bienestar sigan siendo, en última instancia sinónimos"

En las nueve escuelas técnicas superiores, la facultad de informática, once escuelas universitarias y cinco institutos universitarios de la Universidad Politécnica de Madrid han seguido estudios, en el pasado curso 28.915 alumnos e impartieron enseñanza 2.993 profesores.

El nuevo rectorado de la Universidad ocupará las dependencias del antiguo colegio mayor "Navacerrada", en la Ciudad Universitaria madrileña.

LA AUSENCIA DE ESPAÑA DE LA CUMBRE DE CANCUN

EL GOBIERNO HIZO NUMEROSAS GESTIONES PARA SU ASISTENCIA

Madrid, 23. (Efe). — Es totalmente incorrecto que la ausencia de España de la cumbre de Cancún haya sido por pasividad de la diplomacia o del Gobierno o por haber sido presentada la solicitud fuera de plazo, precisaron a Efe fuentes autorizadas del Ministerio de Asuntos Exteriores.

Las gestiones del Gobierno —explicaron las mismas fuentes— han sido numerosas, se han realizado al nivel adecuado, y se iniciaron hace mucho tiempo.

Prescindiendo —añadieron— de las realizadas a nivel diplomático en diversos países, en julio de 1980 el entonces ministro de Asuntos Exteriores, Marcelino Oreja, que recibía en visita oficial a su colega mejicano Castañeda, le mostró el interés de España por estar presente en Cancún.

Un par de semanas más tarde de también Marcelino Oreja, visitando Austria —uno de los países organizadores—, volvió a reiterar la petición ante el canciller austríaco.

Pérez Llorca, por su parte, al poco tiempo de hacerse cargo de la cartera de Exteriores, en septiembre de 1980, volvió a abordar el tema con Castañeda en la sesión de Naciones Unidas de ese mismo mes.

Poco más tarde, cuando el ministro austríaco de Asuntos Exteriores vino a Madrid a la inauguración de la CSCE, se le volvió a insistir sobre el interés de España de estar presente en Cancún.

En el mes de diciembre, y aprovechando una escala del presidente López Portillo en Sevilla, el entonces presidente del Gobierno, Adolfo Suárez, se desplazó a esa capital con el objetivo de plantear que España fuese a Cancún.

Las gestiones siguieron a nivel diplomático en los primeros meses del año, y el presidente Calvo Sotelo, en su visita a Méjico, también volvió a tratar el tema en su entrevista con López Portillo.

Las citadas fuentes señalaron que al comprobar la imposibilidad de acudir como participante, España intentó estar como observador, pero al ser una conferencia en la que no hay observadores, no fue posible.

Las razones —añadieron— porque las gestiones no se vieron culminadas con el éxito son diversas, entre ellas que no se ha reducido el número de países participantes respecto a los que habían acudido a París en 1975, donde España había estado presente. En esta ocasión no han tomado parte en la cumbre de Cancún países como España e Italia.

En ningún caso —concluyeron las citadas fuentes— las gestiones españolas para participar en la cumbre de Cancún han carecido de interés o se han hecho a destiempo.

SEGOVIA

Los acuerdos del "sector crítico" de UCD, invalidados

Segovia, 22. (Efe). — El secretario general de UCD, Rafael Calvo Ortega, ha dirigido esta tarde un telegrama urgente al presidente del partido de Segovia, senador Julio Nieves Borrego, comunicando la invalidez de la reunión celebrada ayer por un grupo de militantes de UCD de esta provincia, en la que se adoptaron importantes decisiones de carácter político.

Como ya informó "Efe", los asistentes a la reunión representaban al llamado "Sector crítico" de UCD de Segovia y se autoconvocaron como consejo político provincial, ya que en su opinión actuaban con absoluta legalidad.

El telegrama que Rafael Calvo ha remitido al presidente provincial del partido dice textualmente:

"Ante comunicación de la noticia de la supuesta convocaoria de un consejo político provincial en el día de ayer, le transmito para conocimiento todos afiliados la absoluta invalidez de dicha reunión y la inexistencia, por tanto, en cualquier pretendido acuerdo. Todo ello sin perjuicio de las responsabilidadess en que hayan podido incurrir los participantes

Igualmente se comunica y advierte, que cualquier posible convocatoria de consejo político o asamblea provincial tendrá que realizarse por los órganos estatutarios del partido".

Entre los asistentes a la reunión ahora desautorizada por las altas instancias del partido, figuraban los parlamentarios Modesto Fraile Poujade, Carlos Gila González Luciano Sánchez Reus p Emilio Zamarriego Monedero, diputados y alcaldes de la provincia.

De los acuerdos adoptados ayer destaca como ya informó "Efe" la petición de expulsión del partido del alcalde y primer teniente de alcalde del Ayuntamiento de Segovia, José Antonio López Arranz y Rosa María de Castro Carabias, por sus actuaciones personales junto a representantes de partidos de izquierda en la reciente campaña autonómica de Segovia.

Asimismo, los reunidos, que actuaban como consejo político provincial, habían acordado aceptar las dimisiones presentadas tiempo atrás por el presidente y secretario de UCD de Segovia, Julio Nieves Borrego y Luis Pérez de Cossío.

BOLSA Y FINANZAS

Cotizaciones de los mercados de valores e impresiones de la jornada facilitados por el BANCO DE BILBAO y la AGENCIA EFE

Correspondiente al día 23 de octubre de 1981

BOLSA DE MADRID

Madrid, 23 (Efe). — Cierra la semana con una sesión de signo descendente, que afectó especialmente al grupo químico y se extendió por Bancos y otros sectores.

Los índices parciales, registraron todos signos en baja, con la excepción del de inversión, que logró un avance de +0,16. Estas bajas tuvieron reflejo en el índice general, que bajó sobrepasando el entero.

Al cierre, poca animación.

De un total de 167 valores contratados en renta variable, suben, 63 bajan y 85 no varian.

Indice general de la sesión 128,67 contra 129,73 —1,06.

BANCOS Y SEGUROS		B. Popular Español
Banco de Bilbao	341—4	Banco de Santander
Banco Atlántico	240—1	Banco de Valencia
Banco Central	326—6	Banco de Vizcaya
B. Español de Crédito	325—6	Banco Zaragozano
B. Exterior de España	305=	Banco de Fomento
Banco Herrero	487=	Banco Urquijo
B. Hispano Americano	309—3	Bankinter
Banco Pastor	300=	U. y Fénix Español

BOLSA DE BILBAO

Bilbao, 23. (Efe). — Muy malo el cierre, con papel en todo momento acosando a los diversos grupos, lo que ha dado lugar a una jornada hosca, y no sólo por los quebrantos que registra la pizarra sino porque a medida que se acercaba el cierre era patente el acoso de la oferta.

Regresión en bancos, bien las eléctricas, débil el sector del metal con fuerte retroceso en Tubacex, gran flojedad en el departamento químico, siendo Petróleos el valor más castigado, y fortísimo repliegue en Cementos Lemona y Vacesa.

Al cierre, clara posición de papel.

Indice general Bolsa de Bilbao: 141'64 —1'46.

BANCOS Y SEGUROS		Banco Pastor
Banco de Bilbao	342—3	B. Popular Español
Banco Central	329+4	Banco de Santander
B. Español de Crédito	326+2	Banco de Vizcaya
B. Exterior de España	302=	Banco Urquijo
Banco Guipuzcoano	272=	Bankunión
B. Hispano Americano	309=	S. Aurora-Polar

BOLSA DE BARCELONA

Barcelona, 23 (Efe). — La sesión de cierre se ha desarrollado dentro de la tendencia negativa que se venía observando en las últimas jornadas.

La negociación ha transcurrido de forma irregular, con neto dominio de las órdenes vendedoras, al tiempo que la demanda se mostraba retraída y aparecía sólo cuando el papel presionaba los cambios a la baja.

Al cierre no se observaban síntomas de cambio en la orientación del mercado.

Por sectores, el grupo eléctrico se ha mostrado resistente a la presión del papel, aunque la demanda ha actuado de forma poco decidida.

Comercio, finanzas y Bancos industriales han estado equilibrados aunque la orientación de la oferta hacia algunos de sus valores punteros ha propiciado un cierre levemente negativo. Los grupos de Bancos comerciales, cementos, construcciones e inmobiliarias, servicios y varios se han visto afectados por el mayor predominio vendedor que ha afectado a la práctica totalidad de los valores.

Los sectores más perjudicados han sido los siderometalúrgicos y químicos como consecuencia de la presión del papel, al tiempo que la demanda se mostraba excesivamente retraída.

En total se han contratado 116 clases de acciones de las que suben, 38 bajan y 60 no varian. El índice general ponderado pierde 1,27 puntos y cierra a 126,68 y en base 1-1-63 pierde 1,36 y queda a 135,43.

BOLSA DE VALENCIA

Valencia, 23 (Efe). — La tercera semana bursátil de octubre ha terminado en la Bolsa de Valencia sin que se produzca reacción alguna en el mercado de valores, ni alteración en las características que hemos venido viendo en las últimas cinco sesiones.

Las ventas siguen dominando en el mercado que, falto de órdenes compradoras, continúa su trayectoria de recortes de cotización.

Hoy, como viernes, ha crecido ligeramente el números de valores contratados que han sido 44, de los que repiten 24, bajan 12 y suben solamente ocho.

El índice se situa en 131,63 trás la baja de 24 centésimas.

BB BANCO DE BILBAO

SE NECESITA
TITULADO
PARA PRODUCTOS AUXILIARES DE LA CONSTRUCCION
— Domicilio en Palencia
— Se valoran conocimientos de Inglés, etc.
— Enviar corriculum vitae al apartado 290, de León
Referencia O. E. P. 4.054

M.C.D.2022

REGULAR INCIDENCIA DE LA HUELGA CONVOCADA EN EL PAIS VASCO

CLIMA DE TENSION Y REVUELTA CON DIVERSOS INCIDENTES

EL AYUNTAMIENTO DE IBARRA DECLARO "HIJO PREDILECTO" AL TERRORISTA MUERTO "JOSECHU"

Sebastián, 23 (Efe). — La general convocada en Gui- por diversas organizacio- la izquierda radical, tras de Izaguirre Gogorza Jauregui Altube, se localiza mente en la zona de y Tolosa.

parte, se han produ- en otras zonas gui- aunque, por el mo- hay un balance con- la respuesta de la laboral al llamamiento. del sindicato LAB, una fuerzas convocantes, dije- que el paro había si- en las dos zo- formente citadas y que centros laborales de la también se había se- la huelga, sobre todo Herri Bajo y Bajo De- esta última zona princi- la población estudian-

entes sindicales no convo- manifestaron no tener in- concreta sobre el de- de la jornada aunque in- que la mayoría de las trabaja con normali-

desde primeras horas mañana, se han producido tráfico en la Nacio- su paso por Pasajes y manifestantes han co- en la calzada vehículos dificultar la circulación

nacional patrulla de tránsito para evi- partes de tráfico y ha varias cargas para dis- los manifestantes.

tos de manifestación canalizado a San Seba- acceso a la capital do- por Ondarreta se en- cortado con un autobús Grupos de jóvenes se manifestado en calles cén- la capital guipuzcoana disueltos por efectivos

nce de esta mañana ha lugar, en el cementerio la inhumación de Jo- Altube «Josetxu», miembro de ETA mili- rural de esta población. nacional ha vigila- arrollo de la ceremonia han asistido familiares, dos centenares de per- termino del acto los cantaron el «Euskao y posteriormente se por calles del pue- las cinco y media de está previsto el fune-

INCIDENCIA DE LA GENERAL CONVO- EL DURANGUESADO

23 (Efe).—La huelga convocada para hoy en guesado por el sindicato grupos de la izquierda en protesta por las de José Andrés Izagui- Jauregui, han tenido incidencia al no haberse los grandes centros de

orebieta, lugar de don- natural el primero de los es donde la huelga se sentir más, ya que han la mayoría de los cole- como algunas entidades bares y comercios, tiendas de alimenta- permanecido abiertas. que se refiere a las fá- normalidad era total mediodía y no se ha su- paro la empresa con ma- de trabajadores de ad, «Izar».

rango, únicamente no tido clases algunos co- por lo demás, no se ha ningún tipo de paro. resto de la provincia de no se tienen noticias de haya seguido la convo- de huelga general.

asto a los funerales por José Andrés Izaguirre Gogorza «Gogor», aún no se ha decidido la fecha, ya que la familia decidió que se determinara en una asamblea popular que aún no se ha celebrado, ya que ayer no llegó a realizarse.

EL AYUNTAMIENTO DE IBARRA (GUIPUZCOA), ACUERDA DECLARAR «HIJO PREDILECTO» A JOSE JAUREGUI ALTUBE «JOSECHU»

San Sebastián, 23 (Efe).—El Ayuntamiento de la localidad guipuzcoana de Ibarra acordó anoche declarar «hijo predilecto» de la localidad a José Jáuregui Altube «Josechu», presunto miembro de ETA militar, muerto en un control de la Guardia Civil junto con Andrés Izaguirre Gogorza «Gogor».

Los concejales del PNV se abstuvieron en la votación y votaron a favor los representantes de Herri Batasuna, Euskadiko Ezkerra, PSE-PSOE y PTE. En esta misma sesión se acordó respaldar una querella criminal contra los responsables de la muerte de los dos presuntos etarras.

ASALTAN LA SUCURSAL DEL BANCO DE BILBAO EN RENTERIA Y PRENDEN FUEGO A PARTE DEL MOBILIARIO

Rentería (Guipúzcoa), 23 (Efe). —Un grupo de manifestantes, que protestaban por la muerte de los dos miembros de ETA (M), «Gogor» y «Josetxu», han asaltado en Rentería una sucursal del Banco de Bilbao y prendió fuego a parte del mobiliario, al lanzar en el interior del local dos cócteles Molotov.

En esta población se han sucedido los enfrentamientos con la Policía Nacional y la colocación de barricadas en calles del centro, con gritos en contra de la policía y otros de apoyo a ETA.

Los incidentes se iniciaron poco después de las 20 horas de ayer. Para esa hora estaba anunciada una asamblea en la Plaza del Ayuntamiento que no llegó a celebrarse en este lugar al estar ocupada por fuerzas de la Policía Nacional con anterioridad.

La asamblea se hizo en otra calle alejada y en ella se habló del apoyo a la huelga general convocada para hoy y de la situación de las cinco personas detenidas recientemente en la zona de Rentería.

A continuación se inició una manifestación por la calle Viteri, donde se colocaron barricadas. Una camioneta de Correos fue volcada y después se le prendió fuego. Más tarde se produjo la acción contra la sucursal del Banco de Bilbao.

A partir de ese momento han menudeado los conatos de manifestación y cruce de vehículos, mientras la policía nacional patrulla constantemente para evitar la formación de grupos y la colocación de barricadas.

En San Sebastián también se han producido anoche otros intentos de manifestación e igualmente, la policía ha intervenido con material antidisturbios en calles céntricas de la ciudad. Grupos de personas han cruzado un autobús y otros vehículos a modo de barricadas.

ENTIERRO DE «GOGOR» EN AMOREBIETA

Amorebieta (Vizcaya, 23 (Efe). —El militante de ETA (M), Andrés Izaguirre Gogorza, «Gogor», ha sido enterrado ayer en su pueblo natal, Amorebieta, con la presencia de familiares y amigos íntimos y la vigilancia de las fuerzas de seguridad.

El cadáver ha sido conducido desde el cementerio donostiarra de Polloe hasta Amorebieta.

Una vez en la localidad vizcaína hubo una discusión, ya que algunos familiares querían llevárselo a la casa para instalar allí la capilla ardiente y las fuerzas de seguridad insistían en enterrarlo en ese momento.

Al final, en un ambiente de gran tensión, el féretro fue introducido en la fosa.

LA POLICIA IMPIDE UNA CONCENTRACION EN AMOREBIETA

Amorebieta (Vizcaya), 23. — (Efe).—Contingentes de la policía nacional, con varias tanquetas, han impedido ayer tarde en Amorebieta (Vizcaya), la celebración de una asamblea popular convocada para fijar la fecha de los funerales por José Andrés Izaguirre «Gogor», muerto en un control de la Guardia Civil en Rentería (Guipúzcoa), junto con José Altube, «Josetxu».

Herri Batasuna hace responsable a las autoridades del Estado, en un comunicado oficial, de las muertes de «Gogor» y «Josetxu», a quienes considera dos «revolucionarios vascos», así como de la de María Angeles Benito Martínez, muerta de un ataque cardíaco en su domicilio de Amezqueta (Guipúzcoa), durante un registro policial, así como de las detenciones y requisas domiciliarias en todo el territorio vasco.

Finalmente, afirma que en los próximos días, junto a otras fuerzas políticas, llamará al pueblo vasco a una campaña de movilización general.

Un portavoz de Herri Batasuna afirma, tras las últimas detenciones, unas trescientas personas han abandonado en la provincia de Vizcaya sus domicilios.

Un grupo de 27 abogados en ejercicio del Colegio Vizcaíno han hecho público un comunicado en el que protestan por la detención de su colega Iñaki Esnaola junto con su defendido, Izaguirre Santesteban, cuando se disponían a ir a la Audiencia Nacional.

También han formado otro escrito de protesta 40 abogados guipuzcoanos, por el mismo motivo, que deciden declararse en Asamblea Permanente en el local del Colegio de San Sebastián.

PISOS

en calle Monjas, núm. 3

5.650.000 ptas.

LLAVES EN MANO

— 5 dormitorios
— 2 baños y aseo
— salón 35 m.2
— cocina 14 m.2

Servicentrales. Garaje. Parquet. Armarios empotrados.

Hipoteca a 18 años
Información y venta en el mismo edificio

TRYCSA

Calle Monjas, núm. 3, 1.º I

Mañana y tarde hasta las 8

Detenido en Madrid el abogado y parlamentario vasco IÑAKI ESNAOLA

SE LE HA APLICADO LA LEY ANTITERRORISTA

Madrid, 23. (Efe). — El diputado de Herri Batasuna, y letrado Iñaki Esnaola Echeverri, ha sido detenido ayer a mediodía por la Policía, cuando se encontraba en las inmediaciones de la Audiencia Nacional, han confirmado a Efe en la Dirección de la Seguridad del Estado.

Según la fuente informante, la detención, efectuada por miembros de la Brigada Central Información, se ha llevado a cabo con el fin de que el letrado vasco aclare una serie de puntos relativos a su presunta relación con ETA. Al señor Esnaola Echeverri le ha sido aplicada la ley antiterrorista.

TELEGRAMA DEL PARLAMENTO VASCO SOBRE LA DETENCION DEL PARLAMENTARIO DE HB, IÑAKI ESNAOLA

Vitoria, 23. (Efe). — El presidente del Parlamento Vasco, Juan José Pujana, ha dirigido un telegrama al director general de la Seguridad del Estado en el que recuerda la condición de parlamentario vasco que ostenta el abogado Iñaki Esnaola, detenido en Madrid.

El telegrama dice: "Ante la noticia difundida por varios medios sobre la detención del abogado Iñaki Esnaola, es deber de esta Presidencia poner en conocimiento de V. I. que el citado señor Esnaola ostenta la condición de parlamentario electo de esta Cámara a los efectos de lo establecido en el Art. 26 del Estatuto de Autonomía del País Vasco. Firmado: Juan José Pujana Arza, presidente del Parlamento Vasco".

El Art. 26 del Estatuto de Autonomía del País Vasco señala que "los miembros del Parlamento Vasco serán inviolables por los votos y opiniones que emitan en el ejercicio de su cargo". Asimismo añade que "durante su mandato, por los actos delictivos cometidos en el ámbito territorial de la Comunidad Autónoma, no podrán ser detenidos ni retenidos sino en caso de flagrante delito, correspondiendo decidir en todo caso, sobre su inculpación, prisión, procesamiento y juicio al Tribunal Superior de Justicia del País Vasco. Fuera del ámbito territorial del País Vasco, la responsabilidad penal será exigible en los mismos términos ante la Sala de lo Penal del Tribunal Supremo".

Iñaki Esnaola, parlamentario vasco por la coalición Herri Batasuna, fue detenido ayer jueves en Madrid y le ha sido aplicada la ley antiterrorista.

LOCALIZADOS DOS "ZULOS" CON ARMAS Y OBJETOS, TRAS LA DETENCION DEL COMANDO DE ETA "NAFARROA"

Madrid, 23. (Efe). — Dos escondites o "zulos", en los que había diversas armas y objetos, han sido descubiertos ayer por Fuerzas de la Guardia Civil de la Comandancia de Navarra, como resultado de las investigaciones derivadas de la detención del comando de ETA-M "Nafarroa", efectuada anteayer, informa la Benemérita.

La relación de armas es la siguiente: Tres pistolas "Firebird", dos metralletas "Stein", doce granadas de mano fabricadas por ETA, 500 cartuchos para las armas citadas, 20 cebos y detonadores, tres pasamontañas, un reloj despertador para el control de explosiones y una cadena de las utilizadas por ETA para el secuestro de personas.

La Guardia Civil de la Comandancia de Navarra detuvo el pasado 20, a los componentes de la banda armada, denominada "Nafarroa", de ETA-M.

Se trataba de Juan José Azcona Arroyo, Ricardo Garciandía Solano, Francisco Javier Barber Olabe, Gloria del Sagrario Recarte Gutiérrez, todos ellos vecinos de Pamplona, y Javier Irundaín Guillén, vecino de Tafalla (Navarra).

CINCO NUEVAS DETENCIONES EN NAVARRA

Pamplona, 23 (Efe). — Cinco nuevas detenciones han sido practicadas esta madrugada en Pamplona y sus alrededores, según manifestaron a Efe fuentes competentes.

Al parecer, las detenciones se han producido como consecuencia de la desarticulación del denominado comando "Nafarroa".

No ha sido facilitada por el momento la identidad de los detenidos ni los cargos que se les imputan.

EMBARGO DE LA VIVIENDA DEL SENADOR DE H. B., MIGUEL CASTELLS, POR EXHORTO DEL TRIBUNAL SUPREMO

San Sebastián, 23. (Efe). — Una comisión judicial ha procedido al embargo de la vivienda del senador de H. B., Miguel Castells, por exhorto del Tribunal Supremo, según confirmó ayer a Efe el propio afectado.

La comisión judicial visitó al abogado donostiarra y le comunicó el embargo de la vivienda, "aunque —dijo— mi vivienda oficial está aquí, en mi despacho, aunque yo creo que es la vivienda vivienda".

Por otra parte, el senador abertzale dijo a Efe que piensa que está siendo objeto "de una represalia política por una actuación política mía, a la que estoy obligado con mis electores. Se está tratando de que rectifique mi línea política pero hagan lo que hagan yo no pienso traicionar a mis electores"

DIARIAMENTE

en «OPTICA RAMOS», UN OPTICO CONTACTOLOGO LE ATENDERA SUS CONSULTAS SOBRE LENTES DE CONTACTO

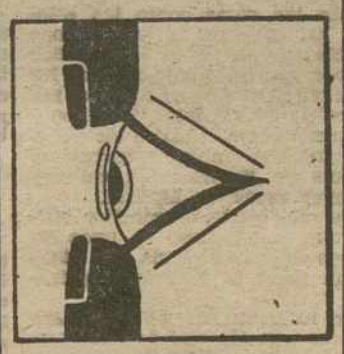

RAMOS

COLONIALES REUNIDOS, S. A.

Según consta en escritura firmada ante el Notario de Madrid don Francisco Javier Monedero Gil, número 3.375 de su protocolo, por acuerdo de la Junta General celebrada el día 30 de julio de 1981, esta Sociedad ha acordado trasladar su domicilio social del Polígono Industrial Ntra. Sra. de los Angeles, parcela núm. M-2 de Palencia, a la calle de Clara del Rey, núm. 32, primer piso de Madrid, habiéndose modificado en tal sentido el artículo 4.º de los Estatutos Sociales.

M.C.D.2022

ESTRICTAMENTE CONFIDENCIAL

Probable modificación de la estructura de la ejecutiva PSOE

Madrid (OTR PRESS)

Mientras el Congreso socialista seguia su ritmo ayer, en el auditorio del Palacio de Congresos y Exposiciones, los pasillos constituian, como es habitual en todo congreso, el centro de atencion de los periodistas. La caza de las listas se convirtió en el primer objetivo.

Tras el contraste preceptivo de fuentes, OFF THE RECORD está en condiciones de afirmar que se van a producir algunos cambios sustanciales en la actual ejecutiva. Antes de citar nombres, cabe indicar que, tal vez, la propia estructura sea cambiada. De hecho y aunque se cree que en las últimas horas el proyecto se ha mitigado, existe la idea, defendida por Felipe González, de modificar el ejecutivo dejándolo en los cargos de presidente, secretario y vicesecretario y secretarios ejecutivos de algunas áreas concretas, presentando listas alfabéticas en las que solamente se asignaran cargos al presidente, secretario general y vicesecretario, dejando a la veintena de miembros restantes para ocupar secretarias ejecutivas, de las que algunas tendrian responsabilidades en áreas determinadas —que constituirian la permanente.

INCOMPATIBILIDAD PARLAMENTARIA

En base a las expectativas de Gobierno, acrecentadas con los éxitos electorales de Francia y Grecia, en el PSOE se sostiene la tesis de que los miembros que estén en la dirección del partido no sean parlamentarios en su mayor parte, a fin de no desgastar al partido en el ejercicio del poder y en ese sentido se trataria de potenciarlo no desmantelando su ejecutiva para formar Gobierno. En alguna ocasión, Felipe González ha criticado en privado la actuación francesa, de llevar miembros de la ejecutiva al Gobierno. Para las tareas gubernamentales se trataria de hallar otros tecnicos independientes.

Asi pues, por estos motivos, por el desgaste propio en la gestión realizada, o por decisión personal, lo cierto es que se van a producir salidas, entradas y cambios de cargo.

LA LISTA QUE CIRCULA

Salvo imprevistos, abandonarán la ejecutiva: José Antonio Barragan, Donato Fuejo, Peces Barba, Ignacio Sotelo, Carlos Cigarrán, José Federico de Carvajal y Joaquin Almunia, a quien, sin embargo, otros sitúan en «Estudios y Programas».

Fajardo, a quien hasta último momento se ha dado por eliminado de la ejecutiva, se mantiene. Otro tanto ocurre, como se dice en otra parte, con Ramón Rubial, que con su arrepentimiento descarta las candidaturas de José Prats, Enrique Tierno Galván o Curro López del Real.

Y en el baile de cambios de responsabilidad y posibles nuevos fichajes, se citan Guillermo Galeote o Manuel Marín, a la secretaria de organización; Carmen Garcia Bloise, a politica sindical, si bien otros la sitúan en Emigración; Javier Solana se encargaria de Cultura; José Pono, de vocal por Castilla la Mancha; Carmen Mestre, como vocal para temas de la mujer; Pedro Bofill, en Prensa y Propaganda; y en sustitución de Peces Barba, como portavoz parlamentario la terna formada por Javier Sáenz Cosculluela —diputado por Rioja—, Francisco Ramos —diputado por Toledo y Félix Pons —por Baleares—, de los cuales este último se presenta con mayores posibilidades. De los cuatro candidatos propuestos por los catalanes destaca Salvador Clotas, en primer lugar, seguido de Joan Prats, a quien se le adjudicaria la Reforma Administrativa.

LOS PASILLOS DEL 29 CONGRESO

—En la tribuna de invitados, con la credencial rosa, correspondiente a «Delegados fraternales nacionales» e «invitados nacionales» se encontraban José Sanroma, ex dirigente del ertinto partido ORT.

—El representante del Frente Sandinista de Nicaragua acudió al congreso con un traje militar verde.

—El PASOK fue el partido invitado que más aplausos recibió de los congregados. Le siguió El Salvador y después el Frente Polisario y el Frente Sandinista.

—De los miembros de la ejecutiva sólo Enrique Mújica e Ignacio Sotelo, no levantaron el puño cuando sonó la Internacional. Por su parte, únicamente Tierno Galván y Curro López Real levantaron el puño derecho, en vez de hacerlo con el izquierdo como el resto de la ejecutiva.

—Nicolás Redondo, secretario general de la UGT, acudió a la Asamblea Socialista con un impecable traje de color azul.

—Alfonso Guerra fue interrumpido en su intervención de respuesta a la critica a la gestión por una salva de aplausos que, sin embargo, no iban dirigidos a él. Dio la coincidencia de que en un momento de su discurso entró Rafael Escuredo por primera vez en la sala y fue largamente aplaudido, al tiempo que se agitaba una bandera verdiblanca.

—Hablando de la CEOE, Felipe González cometió un lapsus al decir «se le llena la boca a él», para inmediatamente corregirse y repetir "se les llenan las bocas a ellos».

—Joaquin Leguina recibió un «rapapolvo» porque, después de haber pasado su intervención de la critica a la gestión, a juicio de la dirección, «se pasó». Nada menos que vino a decir que deberia plantarse más cara a los poderes fácticos.

—Dos invitados ponian verde al Congreso mientras tomaban una copa en el bar. Según una fuente consultada, se trataba de dos miembros criticos infiltrados en el congreso, en calidad de invitados.

ESTA TARDE

Reunión extraordinaria del Consejo de Ministros

Se estudiarán y analizarán los resultados electorales en Galicia

ROBLES PIQUER, probable nuevo Director General de RTVE

Madrid, 23 (Efe). — El Consejo de Ministros se reunirá esta tarde a las cinco, en el Palacio de la Moncloa, presidido por su titular, Leopoldo Calvo Sotelo, según han informado a «Efe» fuentes competentes.

Esta reunión del Gabinete se decidió tras la dimisión presentada esta madrugada por el director general de Radiotelevisión Española, Fernando Castedo.

El señor Castedo fue llamado anoche a última hora a la Moncloa, donde estuvo tres horas, y después de entrevistarse con el presidente del Go bierno, entregó su carta de dimisión.

Aunque no se ha informado sobre los temas que serán estudiados en este Consejo de Ministros, se espera que sea ratificada la dimisión de Fernando Castedo y probablemente los resultados de las elecciones al Parlamento gallego.

EL GOBIERNO ACORDARA HOY EL NOMBRE DE CARLOS ROBLES PIQUER COMO SUSTITUTO DE FERNANDO CASTEDO

Madrid, 23 (Efe). — El Consejo de Ministros extraordinario convocado para las cinco de la tarde de hoy por el presidente, Leopoldo Calvo Sotelo, propondrá como primer punto del orden del dia a Carlos Robles Piquer para sustituir a Fernando Castedo al frente de Radiotelevisión Española, según han manifestado a «Efe».

Asimismo, el Consejo de Ministros extraordinario realizará un análisis sobre la actual situación política de España con especial referencia a Galicia trás las últimas elecciones al Parlamento gallego.

El Gobierno estudiará, de los distintos puntos de vista políticos, los resultados obtenidos por UCD en Galicia.

En medios políticos centristas consultados por "Efe" se concede gran importancia a la reunión ministerial que se llevará a cabo esta tarde, inmediatamente después de la reunión que mantendrá el Comité ejecutivo nacional de UCD esta misma mañana, y en el propio orden del dia figura, finalmente, un análisis de los resultados gallegos y de la situación general del partido del Gobierno.

SEGUN EL MINISTRO DE TRANSPORTES

"HACIENDO LAS COSAS COMO LAS ESTAMOS HACIENDO NO SE GANAN UNAS ELECCIONES"

"EN UNAS SEMANAS, APROBADA LA REGULACION SOBRE TV PRIVADA"

Madrid, 23. (Efe). — "La realidad tiene una gran fuerza, y haciendo las cosas como las estamos haciendo no se ganan unas elecciones, pero sólo UCD puede impedir que la izquierda gane las elecciones del 83", ha dicho el ministro de Transportes, Turismo y Comunicaciones, José Luis Alvarez, en la Asamblea General del Circulo de Empresarios, celebrada ayer tarde en Madrid.

Por otra parte, el ministro afirmó que en el plazo de unas semanas estará aprobada una regulación sobre la Televisión privada.

La intervención de José Luis Alvarez en el circulo de empresarios fue calificada por su presidente, Santiago Foncillas, como "la mas politica" de cuantos ministros del Gobierno han hablado en dicho foro.

El titular del Ministerio de Transportes, Turismo y Comunicaciones centró todo su exposición en el protagonismo que le corresponde a la sociedad de un sistema democrático en la vida pública, y, en este sentido, habló de la situación política actual de cara a las elecciones generales de 1983, y la actitud que, a su entender, debía adoptar el partido en el Gobierno.

Insistió en la necesidad de participación de la sociedad, en la construcción de la vida pública. "Se olvida —dijo— que el modelo de Estado construido no es bastante, y que, a veces, es más importante el modelo de sociedad". En este sentido, rechazó que todos los defectos y errores pudieran imputarse al Ejecutivo.

Dentro de una sociedad de corte occidental, basada en la libertad y en la justicia, subrayó que es preciso potenciar la iniciativa privada, "porque la libertad —dijo— no es divisible" pero armonizándola con la existencia de unos servicios públicos que garanticen unos niveles de vida adecuados para todos los ciudadanos y una "especialisima" atención a los sectores marginados.

UCD EN NUMEROS ROJOS

José Luis Alvarez admitió que tras las elecciones en el País Vasco, Cataluña y Galicia, UCD está en "números rojos". "La realidad —dijo— tiene una gran fuerza, pero el único partido que puede ganar frente al PSOE en el 83 es el partido de Centro.

"Estoy convencido de que existe un amplio electorado de centro. Por eso, en estos momentos UCD tiene la grave responsabilidad de hacer un análisis a fondo de su programa, y de sus posiciones".

En este sentido, afirmó estar convencido de que UCD puede recuperar la confianza del electorado español, aunque algunas de sus actuaciones justifiquen esa pérdida de credibilidad, e insistió en que la renovación del partido es un hecho necesario.

"LA SITUACION DE LA TELEVISION PUBLICA ES UN ESCARNIO"

"Además, para ganar las elecciones —añadió el ministro— hacen falta dos cosas: un partido mejor y una política informativa diferente. En este último aspecto el sector privado juega un enorme papel"

Se mostró partidario de la Televisión privada, dentro de un orden, y afirmó: "La situación de la Televisión pública es un escarnio, creo que hay que dar paso a la Televisión privada".

Al respecto, y en respuesta a la pregunta formulada por uno de los empresarios asistentes, señaló que "en el plazo de unas semanas tendremos una regulación aprobada sobre la Televisión privada".

Durante el coloquio con los empresarios, el ministro concretó sus ideas sobre aspectos concretos, y matizó a los empresarios algunas de las afirmaciones realizadas sobre el tema central de su intervención.

LOS SOCIALDEMOCRATAS SE OPONEN A PACTO CON FRAGA

Madrid, 23. (Efe). — El grupo socialdemócratas de Unión de Centro Democrático, se ha reunido ayer para analizar los resultado de las elecciones gallegas.

Según ha informado a Efe un portavoz de dicho grupo, los socialdemócratas plantearán hoy al Comité Ejecutivo de UCD que no se realice ningún tipo de pacto gobierne en solitario en aquella gobierne en solitario en aquella región.

Asimismo, los socialdemócratas centristas plantearán abiertamente en el seno del Comité Ejecutivo duras críticas contra algunos diputados gallegos de UCD gobierne en solitario en aquella cratas han mantenido una actitud que a juicio de los sosialdemócrata electoral gallega.

ACEITE DE COLZA

Una víctima m

Ciudad Real ,22. (Efe). — Antonia García Soto-Ruiz de 82 años ha fallecido en Torralba de Calatrava (Ciudad Real), víctima del síndrome tóxico por ingestión de aceite de colza.

La víctima contrajo la enfermedad en Madrid, donde estuvo residiendo temporalmente para dar a una hija.

Al experimentar los síntomas de la enfermedad, Antonia regresó a Torralba e ingresó en la residencia de la Seguridad Social, donde permaneció hasta hace unos días en que, sin posibilidades de curación, fue trasladada a su pueblo natal, donde ha muerto.

M.C.D.2022

CON LA PRESIDENCIA DE LOS MINISTROS DE DEFENSA Y DEL INTERIOR

TOMO POSESION EL SUBDIRECTOR GENERAL DE LA GUARDIA CIVIL

ROSON GLOSO LA EFICACIA DE LA BENEMERITA

rid, 23. (Efe). — En un esidido por los ministros fensa y de Interior, Alber- rt y Juan José Rosón, ramente, y por el direc- eral de la Guardia Civil, ado posesión el nuevo sub- r general de la Guardia general Antonio Hermosi- nardin.

la palabra, en primer lu- general de División, An- ermosilla Bernardin, quien re otras cosas, lo siguien-

Guardia Civil se está ac- ndo, tenemos que enfren- contra el terrorismo, sin placiones, junto con las uerzas de Seguridad. La está empezando a ganar- mos optimistas en su fi- orque los resultados están ista".

eneral Hermosilla finalizó labras agradeciendo la pre- de las personas que asis- acto y con un viva a Es- y al Rey.

ntinuación, intervino el di- eneral de la Guardia Ci- osé Luis Arámburu Tope- n se refirió, en primer a la necesidad de reorga- l Cuerpo, de reestructu- de mejorar sus medios y s de trabajo, de potenciar pecialidades y redistribuir ctivos, de crear nuevas fa- y especialidades "que cubri- s lagunas operativas que n apreciarse en el momen- al".

último, intervino Juan José ministro del Interior, en e suyo y del ministro de a, Alberto Oliart, y dijo ería aprovechar la ocasión esaltar el éxito obtenido or los GAR, un grupo de creación dentro del Cuer- el brillante servicio que illaron en Rentería.

BIOGRAFIA DEL SUBDIRECTOR GENERAL

nio Hermosilla Bernardin, ahora jefe de la Tercera de la Guardia Civil, nació aragoza en 1920.

joven se incorporó al Ejér- durante la Guerra Civil, grado de teniente, fué en la batalla del Ebro. ió Fuerzas de Regulares, o a la Guardia Civil en 1945. Entre otros desti- ha sido profesor de la Es- de Oficiales del Cuerpo. En mpleos de teniente coronel y ronel mandó las Comandan- y los Tercios de San Sebas- Madrid, Guadalajara, Cana- Barcelona.

1978 fue nombrado general, destinado a Madrid y ejerció ndo en las zonas de Va- y Logroño.

, entre otras condecora- Cruces de Guerra, Cruces y Blancas, de Sufrimiento Patria es Comendador Orden del Mérito Civil y ador de número de esta tiene la Cruz, Placa y Cruz de San Hermenegil- ruces al Mérito Policial con ros blanco y rojo y Me- de Plata de Zaragoza y coa.

PALABRAS DEL MINISTRO DEL INTERIOR

rid, 23. (Efe). — El minis- Interior, Juan José Ro- pronunciado las siguien- abras en el acto de toma sión del subdirector gene- Guardia Civil:

"La Guardia Civil, que en los últimos días está consiguiendo el reconocimiento merecido a su labor con motivo de la festividad de su Patrona y de sus éxitos recientes, tiene asumida la labor más importante que hacer se pueda a los ojos del pueblo: La defensa de la legalidad desde la legalidad, cumplir y hacer cumplir las normas vigentes, sin excepciones ni interpretaciones.

Las nuevas unidades de la Guardia Civil, especialmente los grupos antiterroristas rurales, están demostrando la importancia fundamental de la constante adecuación de estructuras y técnicas a las exigencias modernas.

Una Guardia Civil puesta al día, preparada a afrontar con nuevas formas las nuevas formas de delincuencia, es nuestro gran reto y la mejor respuesta que podemos ofrecer a la sociedad española. En ese camino sé que estáis y vosotros mismos podéis observar, como el resto de los ciudadanos, que los esfuerzos se ven recompensados. Vaya hoy mi reconocimiento a los GAR por su valor y les exhorto a que continúen siempre con el mismo tesón y sacrificio".

JESUS TRANCHO
MEDICINA Y CIRUGIA DE LA MUJER.—ESTERILIDAD
PARTOS
Don Sancho, 3, tercera planta. — Teléfono 74 78 27
Consultas de 12 a 2
Intervenciones y partos:
Clínica «Virgen de la Salud». — Teléfono 74 77 00

Sello del centenario de Picasso

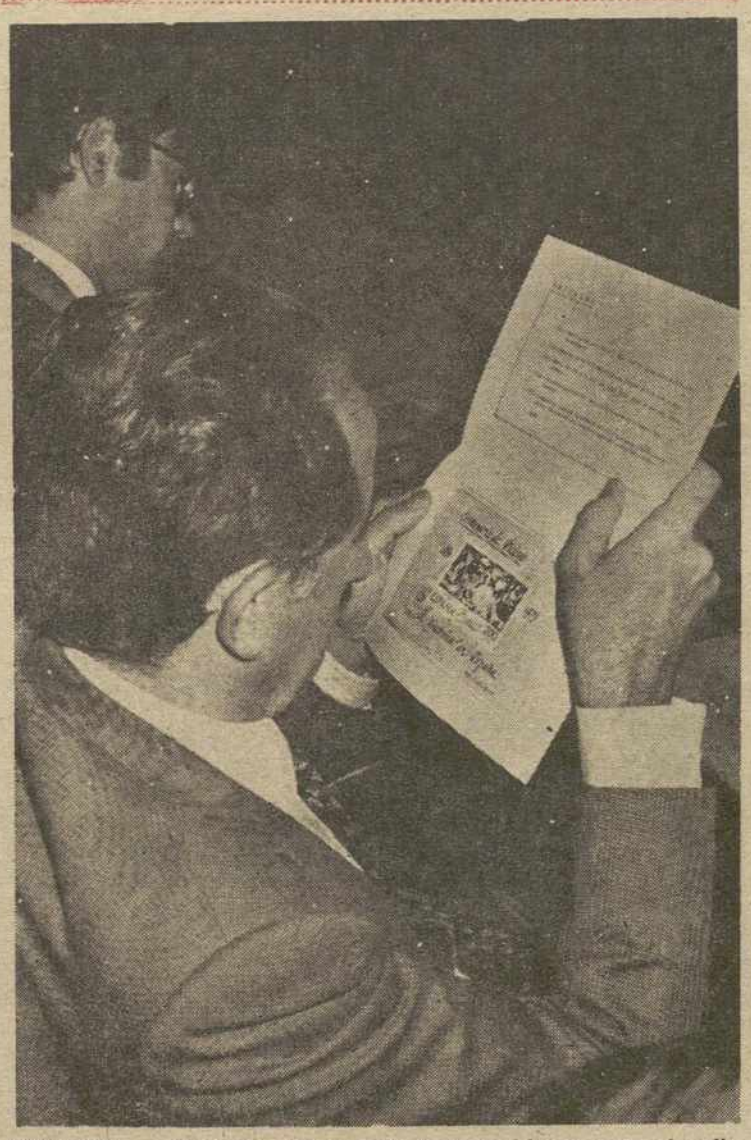

MADRID. — Ayer fue presentada la hoja bloque con el sello conmemorativo del centenario del nacimiento de Pablo Picasso y del regreso del «Guernica» a España, en un acto celebrado en el Museo Postal y de Telecomunicaciones, presidido por el ministro de Transportes ,José Luis Alvarez, y con la asistencia del director general de Bellas Artes, Javier Tusell. En la foto, el ministro de Transportes observa detenidamente el sello presentado.—(Foto EFE)

EL PERSONAL

Madrid (OTR PRESS)

JOSE PEDRO PEREZ LLORCA, ministro de Asuntos Exteriores, declara en una entrevista al suplemento Tiempo de Hoy que «España es más dueña de sus destinos en el universo de la disuasion y del posible conflicto generalizado si está dentro de la Alianza Atlántica». Asegura Perez Llorca que entraremos en la OTAN sin la contrapartida de instalar ingenios nucleares en nuestro pais y reconoce como opción legítima el anuncio de Felipe González de un referéndum para entrar en la Alianza en el caso de que los socialistas ganasen las elecciones, pero «otra cosa será cuando los socialistas tengan que ver los toros más de cerca».

EDUARDO SOTILLOS, director de Radio Nacional recibió una carta de la Secretaria de Organización de UCD, invitándole —por error— a participar en un congreso cultural abierto en Maspalomas, Canarias. La carta que no debía de haber llegado hasta el despacho de Sotillos, tenía escrito con lápiz rojo: «Este no, que es del PSOE». Sotillos devolvió la carta.

FELIX PASTOR RIDRUEJO, ex dirigente de Alianza Popular, se ha quejado de la falta de coherencia homogeneidad, claridad y definición de la derecha española, en el transcurso de su intervención en el Club Siglo XXI, donde habló de «La acción humanitaria como objeto de la política». En concreto, el ex alianzista dijo que «la síntesis de todos los grupos de la derecha está en la orientación humanitaria de la acción política, dentro de un ámbito de libertad».

CLAUDIO SANCHEZ ALBORNOZ, historiador español residente en Argentina aclara al diario «Ya» que «deberíamos —los españoles— firmar ya la paz una vez que la guerra civil había consumido las tres revoluciones inéditas para nosotros». Considera Sánchez Albornoz que «el mundo se está socializando en lo material, lo que considero un bien, aunque temo al Socialismo. Pero lamento la descristianización actual». También dice que habría que convencer a las fuerzas de la derecha de que tienen que pensar en el mañana.

JIMENA ALONSO, conocida dirigente feminista y profesora de Arte en la Universidad Complutense, ha sido detenida, acusada de cooperar con la infraestructura informativa de ETA militar y de haber ocultado en su domicilio de Torrelodones a presuntos etarras integrantes del comando Madrid. La policía también acusa a las hijas de Jimena Alonso de dieciocho y dieciseis años de edad, de pasar información al etarra Madariaga

FRANCISCO MORENO, alto funcionario comercial de la Embajada española en Paris, acusa a la prensa de nuestro país de ser el culpable del cierre de nuestra frontera contra las conservas españolas. La indignación de Francisco Moreno le ha llevado a afirmar que «Informar sobre las muertes por colza es una canallada y los periodistas se merecen la horca».

RAFAEL TERMES, presidente de la Asociación de la Banca, ha enviado un amplio escrito a los bancos privados, en la que hace diversas reflexiones y recomendaciones de cara al comienzo de curso. Una de las constantes del escrito es que la banca española no está saneada por lo que "deben apartar de los resultados de la explotación cantidades superiores a las hasta ahora detraídas». Asimismo Rafael Termes propone y aconseja a todos los bancos cobrar sus servcios y moderar la competencia en la captacion de depósitos.

CARLOS DIVAR BLANCO, último juez especial encargado de la investigación del caso Sofico, ha dictado auto de conclusión del sumario abierto en 1974 cuando se descubrió el escándalo. El sumario ahora concluido consta de 25 tomos en él están personados unos cincuenta abogados que representan a un millar de ciudadanos, en su mayor parte pequeños inversores, que fueron afectados por la quiebra del grupo de empresas Sofico.

MODESTO CUIXART, conocido pintor abstracto, va a hacer llegar su pintura a casas tan prestigiosas como las de Reagan, los príncipes de Mónaco, los Reyes de España, Reza Ciro y otras, gracias a que Julio Iglesias ha pensado regalar por Navidad obras del pintor catalán. «Me encanta la idea de que mi pintura llegue a todas esas residencias palaciegas», ha declarado el autor. En total, cerca de diez millones pagará el cantante español por sus valiosos regalos.

SOFIA DE GRECIA, Reina de España, ha obtenido el Oscar de Oro especial a los valores humanos que cada año concede un grupo de asesores del Certamen Internacional «Oscar de Oro de la Comunicación». Junto a Su Majestad estaban nominadas personalidades como la Reina Fabiola de Bélgica, o los príncipes de Mónaco. Se espera que a la ceremonia de entrega de los premios acudan personalidades nacionales e internacionales.

JOSE MARIA DE AREILZA, presidente de la Asamblea parlamentaria del Consejo de Europa muestra esta semana su casa a la revista «Protagonistas», comentando a Luis del Olmo los pormenores de la cuidada decoración. Para el prestigioso político «la casa es el puerto donde se vuelve». Y declara que es «liberal e independiente y eso es un lujo que se paga muy caro". Más adelante llega a decir que «Todo proyecto válido para un país es, por definición, un proyecto a largo plazo».

ALFONSO MARISTANI, consejero delegado del Banco de Alicante, ha recibido el premio otorgado a esta entidad por el Ayuntamiento de Valencia en razón al respeto demostrado por la estructura urbanística y monumental de la ciudad del Turia. El nuevo edificio sede del Banco de Alicante en Valencia se ha construido respetando íntegramente la fachada del edificio antiguo, fórmula muy usada en las grandes ciudades europeas. El Banco de Alicante tiene en la actualidad el 15 por 100 del mercado bancario en Valencia.

● El Pleno Extraordinario del PCE convoca un Congreso para su partido en el PAIS VASCO

Y anula las sanciones impuestas

Madrid, 23. (Efe). — El Comité Central del Partido Comunista de España acordó anular las sanciones impuestas por el Partido Comunista de Euskadi y convocar un Congreso extraordinario del mismo, según informa la Oficina de Prensa del PC de España.

En la misma sesión del Comité Central, que concluyó a las cuatro de esta madrugada, se acordó igualmente suspender la asamblea de militantes vascos convocada para el 25 por los oponentes al proceso de Convergencia con Euskadiko Ezkerra —cuyos principales representantes habían sido expulsados del PCE-EPK— el encargo de asegurar las medidas aprobadas para el secretario del PCE, al que pertenece el PC de Euskadi.

La reunión plenaria estuvo presidida por el secretario general del PCE, Santiago Carrillo, y acudió a la misma el Comité Ejecutivo del PC de Euskadi, encabezado por su secretario general, Roberto Lertxundi, que se hallaba en situación de práctica rebeldía.

M.C.D.2022

Primer año de funcionamiento del Consejo del Poder Judicial

Madrid, 23. (Efe). — El acercamiento de los caracteres de la Justicia española a la que impera en toda la Europa Occidental y la consolidación del nuevo Estado de derecho, son los objetivos primordiales que se ha impuesto el Consejo General del Poder Judicial, según ha declarado a Efe el vocal y portavoz de este órgano, Gonzalo Casado Herce, con motivo de cumplirse un año de su creación.

Añadió que "es la sociedad la que debe emitir su juicio valorativo sobre el balance de este primer año del órgano de Gobierno autónomo del poder judicial, como tercer poder del Estado, por lo que debemos eludir así toda referencia que pudiera sonar a autocomplacencia ya que el Consejo se ha acercado diariamente a la crítica de la sociedad a través de un contacto transparente con todos los medios de comunicación social".

"Es motivo de obligada autoexigencia el inequívoco respaldo de la Corona al Poder Judicial, el apoyo recibido de los líderes parlamentarios de los grandes partidos con implantación a nivel de Estado, es decir, UCD, PSOE, PCE y CD, sin precedentes históricos, lo que determina un horizonte de fundadas esperanzas al Poder Judicial".

"La presentación del llamado "Libro Blanco", anticipo de la obligada memoria que el Consejo debe remitir a las Cortes Generales y al Gobierno —continuó—, expresa con crudeza y sinceridad, a mi juicio, sólo una terapia de urgencia y unas pautas mínimas de solución a muy corto plazo".

LA CRISIS DE LA JUSTICIA

"La crisis de la Justicia —añade Casado Herce—, constituye la reflexión primaria del Consejo, será superada y a la vez estaremos poniendo con esta superación el cimiento irreversible de un Estado de derecho moderno, en la medida en que se aborde sin tibieza y cicatería como tema prioritario que es, el acercamiento real de la Justicia a los caracteres que en todos sus órdenes presenta en la Europa Occidental".

"Estoy pensando no sólo desde la óptica conceptual de que la misma sea pilar esencial del Estado de derecho sino, y esto debe decirse con toda claridad, como servicio básico a la sociedad, con un equipamiento y una infraestructura anclada en siglos pasados, que determina hoy, pese al sacrificio, y con frecuencia, la frustración de cuantos la sirven a todos sus niveles, la escasa credibilidad de la misma".

"Vivimos un momento histórico excepcional que nos permite sentar las bases de un ambicioso y realista plan de inversiones a corto, medio y largo plazo, es decir, un plan que debe ver inexorablemente sus frutos más allá de los límites temporales del mandato de este Consejo".

Casado Herce continuó sus declaraciones a Efe afirmando que "debemos abandonar el diario y secular lamento de la falta de medios y el anacronismo de las leyes orgánicas y procesales, que es como una música repetitiva que nada resuelve".

"Por cuanto al Poder Judicial y a su órgano de Gobierno, le mueve una decidida vocación de servicio a la sociedad de la que la Justicia emana, debe conseguir algo tan sencillo y elemental como que cuando el ciudadano español tenga que acudir a un Juzgado o Tribunal, lo haga sin el miedo con que normalmente lo hace y, por el contrario, sepa que acude a colaborar con un servicio básico del Estado".

LA POLITIZACION DEL CONSEJO

"El Consejo ha expresado su identificación con el orden constitucional —afirmó—, y con los principios que informan nuestro Estado de derecho. No creo que el reproche de politización del Consejo pueda tener otro significado que el elemental de que en el mismo se trabaja ilusionadamente en la política judicial como política de Estado".

A pesar de la heterogeneidad de procedencias y de las naturales diferencias, por otra parte enriquecedora, que ideológicamente puede tener cada consejero, existe una enorme facilidad para encontrar las muchas cosas que nos unen, por contraste con las pocas que pudieran separarnos, a la hora de buscar los grandes objetivos de la Justicia española".

El portavoz del Consejo General del Poder Judicial termina diciendo: "Parece haber sectores interesados en presentar lo que en un momento fue una clarificación institucional, como una tensión extrapolada, cuando el Consejo General del Poder Judicial, desde su independencia, colabora y quiere seguir colaborando estrechamente con los otros poderes del Estado en la consolidación del nuevo Estado de derecho".

PEDIRA UN REFERENDUM

El Parlamento vasco quiere anexionarse dos municipios burgaleses

Vitoria, 23. (Efe). — El Parlamento Vasco solicitará al Gobierno de Garaicoechea, que inste al Gobierno Central para que proponga la celebración del Referéndum de incorporación a la Comunidad Autónoma Vasca, de los Municipios burgaleses de La Puebla de Arganzón y Villa de Treviño.

Estos dos Municipios pertenecen al Condado de Treviño que, aunque está situado dentro de los límites geográficos de Alava, forma parte de la provincia de Burgos.

El Ayuntamiento de la villa de Treviño decidió, en un Pleno extraordinario celebrado el 26 de enero de 1980, iniciar los trámites necesarios para la incorporación a la Comunidad Vasca, mientras que La Puebla de Arganzón, después de repetidas reuniones y discrepancias entre los corporativos, acordó adherirse a la resolución de la villa de Treviño, el 20 de marzo de 1981.

Tras el acuerdo al que ha llegado hoy la comisión institucional de la Cámara Vasca, el Gobierno del Estado puede convocar el Referéndum según el Art. 8, Apartado B, del Estatuto de Guernica, en el que se indica que será aprobado por mayoría de los votos válidos emitidos.

Después, el Parlamento Vasco y, posteriormente, las Cortes Generales, lo aprobarán mediante una ley orgánica, según el mismo Art. 8 del Estatuto, que prevé que "pueden agregarse a la Comunidad Autónoma otros territorios o Municipios que estuvieran enclavados en su totalidad dentro del territorio de la misma".

Los grupos parlamentarios de la comisión institucional, con excepción de AP que no asistió, llegaron, hoy, al acuerdo unánime citado, después de que Euskadiko Ezkerra presentase una proposición no de ley en la que se pedía iniciar los trámites necesarios para la incorporación de los dos Municipios señalados.

En el acuerdo de la comisión institucional se indica que el Parlamento, por medio de la ponencia constituida al efecto, realizará el estudio y seguimiento de la problemática de los enclaves situados en la Comunidad Autónoma Vasca.

A tales efectos se realizarán y establecerán las gestiones y relaciones que se estimen necesarias, con las instituciones implicadas, a fin de que el proceso transcurra "dentro de unos cauces democráticos y solidarios".

Los portavoces de los grupos parlamentarios se felicitaron por el consenso alcanzado en la reunión y manifestaron su satisfacción por el trámite que se iniciará.

A PETICION DE CALVO SOTELO...

DIMITIO CASTEDO como director general de RTVE

Madrid, 23 (Efe). — El director general de Radiotelevisión Española, Fernando Castedo, ha presentado esta madrugada la dimisión, según ha informado la Cadena SER.

El señor Castedo fue llamado anoche a última hora a la Moncloa, donde permaneció tres horas, y después de entrevistarse con el presidente del Gobierno, Leopoldo Calvo Sotelo, entregó su carta de dimisión.

En opinión de la SER, Fernando Castedo, que venía reiterando su decisión de no dimitir, terminó renunciando a su cargo a petición del propio presidente del Gobierno, que en varias ocasiones había expresado su disconformidad con el funcionamiento de Televisión Española.

Para sustituirle se ha dado el nombre, en varios medios informativos, de Carlos Robles Piquer, actual secretario de Estado para Asuntos Exteriores, que anteriormente ocupó la cartera de Educación y Ciencia.

El señor Castedo había sido nombrado para el referido cargo en enero último, siendo presidente del Gobierno Adolfo Suárez, de acuerdo con el estatuto de Radiotelevisión, que entraba en ese momento en vigor, y en virtud de éste estatuto, el cargo tendría una duración de cuatro años, a menos que el interesado presentara la dimisión.

DATOS BIOGRAFICOS DE CASTEDO ALVAREZ

Madrid, 23 (Efe-Documentación).—Fernando Castedo Alvarez nació en Madrid en 1941 y es abogado del Estado y profesor de Derecho Civil y Mercantil en la Escuela de Inspección Financiera.

Aparte de su ejercicio como abogado del Estado en la Audiencia y Tribunales de Madrid, fue secretario general técnico del Ministerio de Información y Turismo, en 1974.

Perteneció al Comité Político del Partido Popular, una de las formaciones integrantes de Unión de Centro Democrático.

En julio de 1977 fue nombrado subsecretario de Cultura, cuando Pío Cabanillas era titular del Departamento y en abril de 1980 vicepresidente de Aviaco y Comercio (AVIACO).

Ocupó los cargos de secretario general del Instituto de Cooperación Iberoamericana y de jefe de la Asesoría Jurídica de la Subsecretaría del Ministerio de Universidades e Investigación.

El 9 de enero de 1981, Castedo es nombrado director general del organismo público RTVE, sustituyendo en el cargo a Fernando Arias-Salgado. Suárez era aún presidente del Gobierno. Con este nombramiento se aplicaba, plenamente, la ley del estatuto de Radiotelevisión Española, que configura a esta última como ente público, con dirección general propia. Castedo fue propuesto por UCD y se aceptó en las deliberaciones del Consejo de Administración del organismo público con diez votos afirmativos y dos abstenciones. Votaron a favor UCD, seis votos y PSOE cuatro y se abstuvieron PCE y CD.

El 15 de enero Castedo prestó su cargo de director general de RTVE en el despacho del ministro de la Presidencia.

Cuando el nuevo director general dio el cese a Iñaki Gabilondo, como director de los informativos de Televisión, comentaron los comentarios sobre el posible cese, también, del propio director general.

Compareció ante la comisión de control en junio de 1981 y negó la existencia de presiones en el cese de Gabilondo y en el programa sobre la OTAN.

Fernando Castedo está casado con Mercedes Balcomé Alvarez. Tienen tres hijos.

CASTEDO CONFIRMA SU DIMISION COMO DIRECTOR DE RTVE

Madrid, 23 (Efe).—Fernando Castedo ha confirmado esta mañana su dimisión como director general del ente público de Radiotelevisión Española, en una rueda de prensa celebrada hoy en Prado del Rey.

Castedo, según ha anunciado, ha enviado una carta al presidente del Gobierno, Leopoldo Calvo Sotelo, en la que le notificaba su decisión de dimitir del cargo.

Se da como seguro que le sustituirá en el puesto Carlos Robles Piquer, hasta ahora secretario de Estado para Asuntos Exteriores. Robles Piquer no se encontraba esta mañana en los lugares habituales de trabajo.

TEXTO DE LA CARTA DE DIMISION DE FERNANDO CASTEDO

Madrid, 23. (Efe). — Fernando Castedo, que hoy ha presentado su dimisión como director general del Ente Público Radiotelevisión Española, ha dado a conocer, en la rueda de Prensa convocada para anunciar su decisión el texto de la carta dirigida al presidente del Gobierno, Leopoldo Calvo Sotelo.

El texto íntegro de la carta es el siguiente:

"Querido presidente: Quiero por medio de estas líneas agradecerte ante todo la cordialidad de la reunión que ayer mantuvimos contigo en tu despacho de presidente de UCD y yo.

Quiero también manifestarte que, ante vuestra petición [illegible] mal de que presentara mi dimisión del cargo de director general del Ente Público RTVE, por tener ambos discrepancias políticas con mi gestión al frente de dicho organismo, he decidido ceder a ello. En consecuencia considera formalmente formulada con carácter irrevocable mi dimisión de dicho cargo.

No ha sido una decisión fácil. Pero, si fui nombrado por el Gobierno de UCD y por mi condición de miembro de dicho partido, cualquiera que sea mi valoración personal y política de vuestra petición y de vuestras consideraciones para hacérmela, me parece obligado por razones de coherencia en los compromisos que se adquieren al ingresar en un partido político adoptar la decisión que ahora asumo.

Pienso que, en cualquier caso, algo importante ha cambiado en UCD desde aquellos tiempos en que —como sabes— contribuí un poco a crearla; y lo siento. Pienso también que algo importante ha cambiado desde que me nombró, pues se me exige la dimisión por haber hecho algo para lo que se me nombró. Pero éstas, son, querido presidente, reflexiones que he de plantearme en los próximos días, más libre del cotidiano trabajo de Prado del Rey.

Un cordial abrazo. Fernando Castedo. Madrid, 23 de octubre de 1981".

†

EL SEÑOR

DON VIRGILIO FERNANDEZ GAITE

Falleció en Palencia el día 22 de octubre de 1981
A los 80 años de edad
Después de recibir los Santos Sacramentos
— D. E. P. —

Su apenada esposa Juliana Losada Martínez; hermanas Domitila, Patrocinio, Cristina y Nicolasa Fernández Gaite; hermanos políticos, sobrinos, primos y demás familia.

Suplican una oración por el eterno descanso de su alma.

FUNERAL: Tuvo lugar hoy, día 23, a las cinco de la tarde en la iglesia parroquial de Amayuelas de Arriba (Palencia).
CASA MORTUORIA: Residencia "Lorenzo Ramírez"
CASA DOLIENTE: Avenida Manuel Rivera, núm. 17-3.°

Pompas fúnebres "Ntra. Sra. de la Calle" Plaza Mayor, 13, 2.°. Tlfno. 744949

M.C.D.2022

LA CONFERENCIA DE CANCUN, CAMINO DEL EXITO

SE ACEPTAN LAS TESIS DE NEGOCIACION DEL TERCER MUNDO

...ún (Méjico), 23. (Efe). (Por Antonio Martínez) ...Estados Unidos puso ...nes, el consenso logra... ...r, sobre la necesidad de ...negociaciones globales» ...formar el sistema eco... internacional, asegura ...mbre norte-sur al me... éxito limitado. ...idos jefes de Estado y ...es reunidos en este ...de víboras» (eso signifi... ...un en maya) repitie... ...tras otro, en la sesión ...a, que desean o aceptan ...gociaciones planteadas ...era vez en las Nacio... ...idas en 1977 para cam... ...s instituciones econó... y financieras internacio... creadas tras la segunda ...mundial y que el «sur» ...ra injustas.

...ld Reagan, presidente ...Estados Unidos, llegó ...a la reunión inaugural, ...defraudó las expecta... ...eadas en torno a la po... ...d de que aceptase unas ...iones a las que los paí... ...strializados se habían ...reiteradamente.

...residente de Filipinas, ...do Marcos, resumió con ...ientes palabras el ambiente de la conferencia: «La aureola de la indiferencia e incluso de la hostilidad, que era el resultado aparente de las declaraciones iniciales, se ha disipado por la presencia y la declaración del presidente Reagan aquí. Esta es la reacción que he obtenido entre los representantes del Tercer Mundo».

Si se agrega que las delegaciones han filtrado hacia la prensa esperanzas de acuerdos concretos sobre alimentación y energía, puede decirse ya, al término de la primera jornada, que los promotores de la reunión — con el presidente mexicano José López Portillo a la cabeza— no saldrán de aquí con las manos vacías.

La posibilidad del fracaso, tan temida y aireada en las últimas semanas, la ha disipado el "favorable viento norte" que sopla en esta isla mexicana del Caribe.

Pero disipar el fracaso no significa haber asegurado el éxito, sobre todo porque —como dijo el venezolano Herrera Campins— apenas se ha dado el primer paso, apenas se ha abierto al diálogo.

CONDICIONES DE REAGAN

Reagan, antes de aceptar las «negociaciones globales», había rechazado la tesis de Austria y otros países sobre un «Plan Marshall» de ayuda a las naciones más pobres. Y sobre las negociaciones, dijo que deberían cumplir las siguientes condiciones:

Primero: Orientarlas en un sentido práctico, con discusión «en los próximos meses» de los temas a tratar.

Segundo: No intentar la creación de nuevas burocracias, ni nuevas instituciones, sino confiar en la agilidad de las ya existentes, como el Banco Mundial ,el Fondo Monetario Internacional o el Acuerdo General sobre Comercio y Aranceles (GATT).

Tercero: Buscar el beneficio común de todos los países, ricos y pobres, para que lo que salga no sea una redistribución de la riqueza existente, sino un crecimiento generalizado.

Cuarto: Crear en las discusiones preparatorias una atmósfera política de cooperación y no de polarización o confrontación .

El presidente francés, Francois Miterrand, que había pasado por Washington en días en que las declaraciones de Reagan hacían temer lo peor para Cancun, ,declaró ayer sobre el planteamiento de éste:

«Se trata de un progreso singular respecto a las anteriores posiciones de los Estados Unidos, y es compatible con las resoluciones de la ONU sobre las negociaciones globales».

Alexander Haig, secretario de Estado norteamericano, declaró al término de la primera sesión que otros jefes de Estado habían expresado su satisfacción por el giro que toma esta conferencia sobre desarrollo y cooperación internacional que terminará hoy sin declaración final, pero con el diálogo reabierto entre el norte y el sur.

PARA EL PROXIMO MIERCOLES

Solidaridad aplaza la decisión sobre la huelga general

Varsovia, 23 (Efe). — La presidencia de los Sindicatos Independientes polacos Solidaridad se ha reunido hoy para decidir la posible convocatoria de una huelga general como protesta por las acciones policiales en Katowice y Wroclaw.

Según la agencia oficial PAP, de los 49 voivodatos (regiones administrativas) del país, más de los dos tercios se encuentran en huelga o en estado de alerta a la huelga, debido a la precaria situación del mercado alimentario y de productos de consumo.

Fuentes sindicales manifestaron en Gdansk, ayer jueves, que el Comité Nacional de Solidaridad acordó aplazar hasta hoy la decisión de realizar una huelga de advertencia.

En Wroclaw, donde el miércoles se registraron violentos incidentes entre afiliados sindicales y la Policía, las autoridades levantaron ayer la prohibición de reuniones en lugares públicos.

Los conductores de autobuses de Wroclaw volvieron ayer al trabajo después de una huelga de siete horas para que se pusieran en libertad a los miembros de Solidaridad detenidos el miércoles durante los conflictos con la Policía.

Tras la puesta en libertad de los cuatro sindicalistas y de otras 11 personas implicadas en los sucesos del miércoles, las autoridades policiales de Wroclaw precisaron en una conferencia de Prensa que los cuatro sindicalistas pertenecientes a "Radio Solidaridad", habían hecho un llamamiento desde una furgoneta para que los soldados polacos desacaten las órdenes de sus superiores.

APLAZADA LA DECISION

Varsovia, 23. (Efe). — Los dirigentes del Sindicato Independiente polaco "Solidaridad", han aplazado la decisión sobre la huelga general propuesta para el próximo miércoles, informan fuentes del Sindicato.

La comisión nacional de "Solidaridad", estudio ayer la propuesta de ciertos miembros radicales del Sindicato de declarar el próximo miércoles una huelga general de una hora de duración como advertencia al Gobierno por la acción de la Policía durante los dos últimos días y por la cada vez mayor escasez de los alimentos.

Ante el hecho, sin embargo, de que algunos miembros de la comisión han propuesto acciones más duras e incluso nuevos proyectos, los dirigentes optaron por seguir estudiando la cuestión.

Entre los nuevos proyectos figura el de la declaración de una "huelga activa" consistente en no abandonar el trabajo pero el disponer libremente de lo producido, así como el de la constitución de un Consejo Gobierno-Solidaridad encargado de gestionar la economía.

Fallido intento de secuestro de avión

Nueva York, 23. (Efe). — Un hombre aún no identificado, que trató de secuestrar un avión en vuelo desde San Juan de Puerto Rico a Nueva York, se entregó esta mañana a la Policía norteamericana, momentos después de que aterrizara el aparato en el aeropuerto neoyorquino.

Según un portavoz de la Administración Federal de Aviación, el hombre había entregado a una azafata un comunicado en el que afirmaba estar armado y contar con dos cómplices entre el pasaje y exigía que el avión se dirigiera "a cualquier sitio menos a Estados Unidos", indicando como lugar preferido la ciudad canadiense de Québec.

Al parecer, el capitán logró convencer al secuestrador de que el aparato no tenía el suficiente combustible para llegar hasta el Canadá, y el DC-10 de la "American Airlines" con 98 pasajeros y 11 tripulantes a bordo, aterrizó a su hora —03,08 hora local, 08,18 hora española— en el aeropuerto de Kennedy.

También parece que el frustrado secuestrador no llevaba arma alguna, ni contaba con cómplices.

EMPEORA EL PRESIDENTE FINLANDES

Helsinki, 23. (Efe). — El parte facultativo de ayer del presidente de Finlandia, Urho Kekkomen, indica un ligero empeoramiento.

El presidente, que goza según la Constitución finlandesa de poderes muy superiores a los de los presidentes francés y norteamericano, sufre de "pérdida de memoria y turbación mental", debido a insuficiencia de riego sanguíneo en el cerebro.

...rocesado el ex-primer ...inistro turco Bulent Ecevit

...ó duramente al régimen militar

...a, 23. (Efe). — El ex primer ...istro y líder socialdemó... ...rco, Bulent Ecevit, que ...días criticó severamente ...en militar de Turquía, ...esado por las autorida... ...la Ley Marcial, informa... ...en Ankara fuentes oficiales...

...que el pasado martes ...entre los corresponsales ...extranjeros un comu... ...el que condenaba la po... ...practicada por la Junta ...desde que ésta derrocó al ...democrático, en septiem... ...80, fue interrogado el pa... ...miércoles durante más de ...por el fiscal general ...Ley Marcial.

...las fuentes oficiales, Ece... ...acusado de violar el De... ...Ley promulgado en junio ...por el Consejo de Segu... ...nacional en el que se pro... ...todos los comentarios po... ...líticos.

Ecevit fue secretario general del Partido Republicano Popular, uno de los partidos disueltos por la Junta Militar el pasado 16 de octubre, al día siguiente de darse a conocer la composición de la Asamblea Constituyente que ha de comenzar mañana sus trabajos.

La Asamblea Constituyente, que ha de elaborar una nueva Constitución y una nueva legislación electoral y de partidos, está compuesta de 160 miembros, de los que 40 fueron nombrados directamente por los militares y los restantes 120, designados, también por los militares, de entre un total de 360 candidatos propuestos por los gobernadores provinciales.

Por orden expresa del Consejo de Seguridad Nacional que encabeza el general Kenan Evren, quedaron excluidas de la Asamblea todas las personalidades políticas del antiguo régimen.

...tentados contra centros ...e energía en Sudáfrica

...esburgo, 23. (Efe).—Dos ...atentados con explosivos ...registrado en las últimas ...ayer contra instalaciones ...sudafricanas, sin que ...lamentar desgracias ...

...ero de ellos se produjo ...una subestación de ener... ...ica de Evander, cer... ...unda, donde se encuen... ...plantas petroquímicas Sa... ...o de varios atentados ...lleros del Congreso Na... ...ricano (CNA).

...los transformadores de ...ón de Evanded quedó ...e dañado y ocasionó el ...electricidad en la zona ...varias horas.

...xplosión dañó ligeramen... ...ñería de las instalaciones de las plantas Sasol.

Los sabotajes en la República Sudafricana se han incrementado en cerca de un 200 por 100 en los últimos seis meses, declaró el miércoles Magnus Malan, ministro sudafricano de Defensa.

Malan añadió que Zimbabue y Zambia habían intensificado recientemente sus acusaciones contra Sudáfrica y su apoyo al CNA y al Congreso Panafricanista, ambos prohibidos por el Gobierno de Pretoria.

"Además del aumento de los sabotajes, algunos terroristas han cruzado nuestras fronteras, dijo Malan. Su objetivo es crear una atmósfera de terror y la forma de combatirlo es aumentar la cooperación entre la Fuerzas de Seguridad y la población".

El último viaje... por carretera

HELSINKI Finlandia). — Tras 27 años de servicio y 47.151 horas de vuelo este Convair Metropolitan de dos motores de las Líneas Aéreas Finlandesas, ha efectuado su último viaje por carretera desde el aeropuerto de Helsinki hasta al Museo de Aviación. (Telefoto EFE-UPI)

M.C.D.2022

BEMBIBRE 0; PALENCIA 3

Partidillo de trámite en "Los Juncos

CON LOS GOLES DE LA PRIMERA PARTE, LOS MORADOS INSISTIERON EN SU TACTICA DE NO CORRER RIESGOS

Bembibre. — (Especial para DIARIO-DIA). Por fin quedó solventada para los palentinos la absurda situación de su continuidad en el torneo de la Copa del Rey. Una absurda situación que, una vez conocido el último fallo del Comité de Apelación, no entrañaba ni siquiera dudas deportivas, toda vez que el Palencia arrancaba con un contundente 4-0 a su favor, amén de la indiscutible superioridad sobre el animoso conjunto berciano. Las únicas dudas, al parecer, las abrigada el entrenador, señor Montes, que a última hora llamó urgentemente a Javi. Dudas, desde luego, a nuestro juicio injustificables.

Otra cosa era el recelo ante el ambiente, que al PALENCIA podría esperar al saltar al terreno de «Los Juncos». Cierto es que los últimos días algún rotativo leonés había abordado la cuestión con objetividad, poniendo de relieve que, con el Reglamento en la mano, el PALENCIA no había hecho otra cosa, que defender sus derechos, conculcados federativamente y que, en consecuencia, no se le podía culpar de cuanto había ocurrido. En el ánimo de los aficionados de Bembibre se había terminado por abrir un paso a la evidencia: ¿Es que el PALENCIA necesitaba contar con los servicios de UN DEFENSA para enfrentarse al Bembibre en «La Balastera»?...

Total, que de ambiente, nada y de público, todavía menos. Pobre entrada en «Los Juncos», muy por bajo incluso de lo que es habitual.

ALINEACIONES.—A las órdenes del colegiado vizcaíno, señor González Lecue, que no tuvo complicación alguna por la corrección habida en el terreno de juego, los equipos formaron así:

Bembibre: Luis; Felipe, Javier, Roberto, Gonzalo; Beato, Santayana, Paquito; Cape, Serafín y Paco.

Luego entrarían también Fernando y Pedro por Felipe y Cape, respectivamente.

Palencia: Concha; Juan, Joaquín, Ferrero, Fuertes; Cano, Maldonado, Sampedro; Sam bade, Mediavilla y Muñoz.

Javi sustituyó a Fuertes y Baquero a Ferrero.

LOS GOLES.—Los tres subieron al marcador en la primera parte, de la manera siguiente:

0-1, minuto 5.—En uno de los primeros contragolpes palentinos, protagonizado por Mediavilla, se registra un centro largo y Cano, que había subido con fuerza siguiendo muy bien la jugada ,bate inapelablemente a Luis.

0-2, Minuto 22.—Penetración de Sampedro por la banda derecha, con centro hacia Mediavilla, que marca sin mayores dificultades.

0-3, minuto 28.—Penetra Muñoz en el área local y es derribado por la defensa. Penalty indiscutible, que se encarga de ejecutar Fuertes consiguiendo el último y definitivo tanto.

EL PARTIDO.—Más bien, «partidillo». Dada la renta inicial y pensando, sin duda, en los encuentros, que en plan intensivo al PALENCIA aguardan, Montes jugó a no arriesgar prácticamente nada. Y menos que nada ,la integridad física de sus muchachos. Partido a medio gas, entreteniendo el balón atrás, para probar el contragolpe en las ocasiones claras y con un objetivo: evitar que los leoneses marcaran, para que un tanto a su favor no les diera ánimos y sacaran a relucir un genio, que podía presagiar nada bueno, sino para el resultado de la eliminatoria, sí la integridad de los morados, a que antes nos referíamos. Y como el primer tanto palentino llegó madrugador, el Bembibre desapareció prácticamente de «Los Juncos». Se vino su ya alicaída moral estrepitosamente abajo.

Si el PALENCIA se hubiera tomado el partido más en serio, no tres, sino otros tantos goles podrían haberse anotado los morados, pero, como decimos, ¿por qué arriesgar?

Los goles animaron un poco más, pues constituyen la verdad del fútbol, la primera parte; pero si antes de comenzar el encuentro en el vestuario había habido consignas de contemporizar, de «nadar y guardar la ropa», en la continuación se dedicaron prácticamente a guardar la ropa, sin intentar apenar dar una sola brazada y cuando lo hicieron fue en plan de entrenamiento, como si estuvieran en el «partidillo» semanal de «La Balastera».

Eso fue cuanto este segundo partido dio de sí. Ni siquiera echándole mucho entusiasmo se encontrarían cosas reseñables. Siete goles de diferencia a favor del «pez grande» cuando todavía faltaban 45 minutos de eliminatoria era demasiada ventaja y el Bembibre, que a ratos buscó el gol llamado «de la honrilla», ni siquiera inquietó seriamente a Concha, bien arropado por unas líneas eminentemente defensivas, pero que habían sabido hacer diana ya tres veces antes.

M. T.

suministros y montajes
f.carro
ALDAC
ORGANIZACION ELECTRICO/ELECTRONICA
DOCTOR CAJAL, 5 y 7 · PALENCIA
MONTAJES ELECTRICOS
Contratista del Estado núm. 4.203

MANIFIESTO DE LAS PEÑAS DEL ESPAÑOL ANTE LA VISITA DEL REAL MADRID

"No podemos dejar que Sarriá sea un feudo madridista"

Barcelona, 23. (Efe). — Las peñas españolistas «Blanc-Blaves» «Incansables» y «Gran Peña Manigua», han remitido un manifiesto con motivo del encuentro que el próximo domingo el R. C. D. Español y el R. Madrid, tendrá en Sarriá.

El texto del manifiesto es el siguiente:

«El próximo domingo, ante el Real Madrid, no podemos dejar que el campo de Sarriá sea un feudo madridista. Una cosa es que el presidente del club blanco declare a la prensa que les recibimos bien, cortesía a todos debida, y otra que insinúe que va a jugar en su propia casa. Las peñas del Español, representación estructurada de los socios y seguidores, hacemos un llamamiento a cuantos comparten los ideales deportivos de nuestro club, para que, por encima de cualquier desánimo o dificultad, hagan un esfuerzo y acudan, con entusiasmo, dispuestos a demostrar que Sarriá es el campo del Español.

»Al propio tiempo, pedimos a nuestro entrenador y jugadores que serenen sus actitudes y tengan la seguridad de que, olvidando personalismos, con disciplina y confianza en sí mismos, puedan y deben remontar este bache. Las peñas, los socios y seguidores, esperamos de su sentido profesional y sacrificio digno de que durante todo el año realizamos cuantos mantenemos al R. C. D. Español, con ilusión y sin desfallecer ante la adversidad.

»De la unión de esfuerzos saldrá, sin duda, la recuperación. Ante la dificultad siempre se creció nuestro club. El domingo, pues, debemos dar una muestra conjunta de entusiasmo. Que sea más cierto que nunca aquello que dice nuestro himno: «L'encis de sagria amb forca ens ha unit».

PASOS
Ayude a sus hijos en sus primeros "PASOS"
Es entonces cuando un buen calzado puede prevenir posibles anomalías.
Consulte a su médico.
CENTRO ORTOPEDICO PALENTINO
Mayor, 103. Telf.: 746245
PALENCIA

GOLF: Campeonato de La Moraleja

El norteamericano LEE TREVI en cabeza tras la ronda inaug

Madrid, 23. (Efe). — El norteamericano Leo Trevino, triunfador en la primera edición disputada el año pasado en El Prat, de Barcelona, figura en cabeza del "II Trofeo Johnnie Walker", que se ha iniciado ayer en los terrenos del Club de Golf La Moraleja. Sus 68 golpes, 4 bajo el par del campo, mejoran en uno las actuaciones de sus más próximos rivales, Mark Mcnulty, de Zimbabwe, y Peter Jacobsen, de los Estados Unidos también.

Lee Trevino, que hizo "bogey" en los dos primeros hoyos, tuvo una superior actuación en el resto del recorrido, hasta anotar 7 "birdies", el último de ellos en el agujero 18, en el que por una pulgada a punto estuvo de anotar un "eagle".

Unos dos mil aficionados siguieron los recorridos de las cinco parejas, que compitieron sobre el terreno corto; pero con difíciles hoyos, diseñado por el norteamericano Jack Nicklaus.

De los cuatro españoles que rivalizan con seis destacados extranjeros en este Trofeo, dotado con 45.000 dólares en premios, de los que 1.500 se adjudicará el vencedor, Manuel Piñero y José María Cañizares fueron los que presentaron mejores tarjetas, por delante de sus compatriotas Severiano Ballesteros y Valentín Barrios.

Ballesteros, cuya actu seguida con mucho los aficionados, no estu nado y terminó con un encima del par.

Extraño resultó el ju zado por el inglés Tony que en el pro-am, hizo recorrido con 67 golpes estado falto de concen cometió varios fallos cieron quedar el último competidores.

Cubiertos los primer yos, mandaba el germa dental Bernhard Langer golpes, seguido de Mon ñizares, Jacobsen y Pe 35; González, Barrios, Ballesteros, con 36, y gado Jacklin, con 41.

Las posiciones al te esta primera jornada, s guientes:

1 Lee Trevino, Estados 68 golpes.
2 Mark Mcnulty, Zim Peter Jacobsen, Estados, 69.
4 Manuel Piñero, Bernhard Langer, sé María Cañizares, y Jaime González, E
8 Severiano Ballestero da, 73.
9 Valentín Barrios, Es
10 Tony Jacklin, Gran ña, 79.

Fernando Martínez Frailo
MEDICO
Ha trasladado su consulta a
c/. Valentín Calderón, 17, 1º

● AJEDREZ

Karpov con leve superiori en la octava par

Merano (Italia), 23. (Efe). — El campeón mundial de ajedrez, Anatoly Karpov (soviético, de 30 años), tiene una leve superioridad posicional en la octava partida del match por el título máximo que ha sido suspendida en la cuadragésima primera jugada.

El retador, Víctor Korchnoi (suizo, ex soviético, de 50 años), dejó la jugada secreta. La partida continuara hoy por la tarde, en esta ciudad, sede del encuentro. Karpov vence por 3-1. Será triunfador quien gane seis partidas. No existe límite de juegos.

Karpov, con blancas, planteó la apertura "Gioco Piano", un sistema con varios siglos de antigüedad que no se utiliza en matchs mundiales desde principios de esta centuria. La primera parte de juego tuvo un desarrollo característico del "Gioco Piano", es decir, juego italiano.

Al iniciarse el medio produjo el cambio de d piezas menores. Durante po Korchnoi tuvo dom columna del rey, pero mente, con hábil mi campeón se apoderó de na abierta de torre d menzó a presionar en izquierdo.

Korchnoi, como es hab él, comenzó a estar por el reloj y tuvo que las últimas diez jugadas control, en sólo dos mi embargo, logró superar ce. La posición evidenc perioridad estratégica peón, pero el no qu que el juego esté gana

DESARROLLO PARTIDA

Merano (Italia), 23. El campeón mundial de Anatoly Karpov, ha s ayer, jueves, a los es la apertura 'Gioco Pi la que ha iniciado la o tida del match por el t ximo con el desafiant Korchnoi.

Esta apertura, de l italiana de los siglos XV no se ha visto en un por el título mundial de más de 60 años.

El desarrollo de la p el siguiente, al princ misma:

1: P4R—P4R.
2: C3AR—C3AD.
3: A4A—A4A.
4: P3A—C3A.
5: P3D—P3D.
6: CD2D—P3TD.
7: O-O—O-O.
8: A3C—A2T.
9: P3TR—A3R.
10: A2A—F4D.
11: T1R—PxP.
12: PxP—C4TR.
13: C1A—DxD.
14: TxD—TD1D.
15: A3R—P3A.
16: AxA—CxA.
17: C3R—C5A.
18: P4TR—A2A.
19: C1R—C1A.
20: P3A—C3R.

COPA del REY
RESULTADOS

En los encuentros de la Copa del Rey, disputados el jueves se dieron los siguientes resultados:

Levante, 2; Catarroja, 1.
Rayo V., 2; Cacereño, 0.
Bembibre, 0; PALENCIA, 3.

SUBASTA DE PIELES Y CUEROS
El próximo día 28 de los corrientes y hora de las 4, se celebrará en los locales de la FAE, con domicilio en la Plaza de B. Lorenzo Velázquez, 2, teléfono 21-3571 AVILA, la subasta de las Pieles y Cueros de Ganado vacuno, equino, lanar, Pieles de carnicería y Despojos (sebo, tocino y huesos), correspondiente al mes de NOVIEMBRE, de la Asociación de Carniceros.

M.C.D.2022

BALONCESTO

Pleno triunfo del BARCELONA sobre el MURRAY escocés

...na, 22. (Efe). — El Bar-...ció al Murray de Esco-...118-90 en partido corres-... a la Copa de Europa ... en el Palau Blaugrana. ...do tiempo se llegó con ...del Barcelona por 59-35. ...ron Machado (Portugal) ...Francia), regular.

...por personales Archi- ... y Robinson (39').

...a: Solozábal (6), De la ... Hansen (22), Epi (7), ...), Fernández (8), Phi ... Ansa (14), Creus (4) y ...

... de Escocia: Murray, ... Baylle (10), Archibald ...nson (45), Henderson ...lr (20).

...elona no necesitó forzar ...a en ningún momento ...nerse a un flojo Murray ...todo su juego en Robin ... hacer lo que quiso mien- ...gs se ocupó de su mar-

... la primera mitad el ... jugó de forma discipli- ...ndo de acentuar la di- ...existente entre los dos ... reflejándola en el mar- ...ro la endeblez del con- ...tugió a los hombres de ...e en la segunda mitad ...n capaces de ganar por

...gunda parte fue la con- ... lógica de excesivas ale- ...nsivas por parte azul- ...e fueron bien resueltas ...escoceses principalmente ...son.

...TADOS EN LA COPA DE EUROPA

...22. (Efe). — Resultados ...rtidos disputados hoy, ...ientes a la tercera jor- ...da de la Copa de Europa ...esto:

...da:

Bucarest (Rum), 103; ...Helsinki (Fin), 87.

...Colonia (RFA), 90; Mac-cabi Tel Aviv (Isr), 98.

GRUPO «B»:

Ubsc Viena (Aust), 81; Squibb Cantu (Ita), 84.

Partizán Tirana (Alb), exento.

GRUPO «C»:

Slavia Praga (Che), 97; Partizán Belgrado (Yug)F, 99.

Eczacibasi Estambul (Turquia), exento.

GRUPO «D»:

Nashua Den Bosch (Hol), 119; Sunderland BC (G. B.), 92.

Sunair Ostenden (Bél), 110; Amicale Steinsel (Lux), 65.

GRUPO «E»:

F. C. Barcelona, 116; Murray Edimburgo (Esc), 90.

Honved Budapest (Hun), 90; Villeurbanne (Fr), 92.

GRUPO «F»:

Panathinaikos Atenas (Gre), 90; Levski Spartak Sofía (Bul), 78.

● VOLEIBOL

Sangar - Gaztedi, primer partido de Liga

El domingo, día 25, se inicia la Liga de Segunda División masculina, en la misma participa, al igual que la pasada temporada el C. D. San-Gar.

En este primer encuentro, que tendrá lugar en el Pabellón Municipal de Deportes ,a las 12'30 de la mañana, el San-Gar se enfrenta al equipo vizcaíno Gaztedi Durango.

Se prevee un interesante encuentro, dada la igualdad de ambos equipos.

CONVOCATORIA DE SELECCIONADOS

..... SUB - 21 y SUB - 18 .....

Madrid, 22. (Efe). — La Real Federación Española de Fútbol, a requerimiento del coordinador nacional de selecciones, ha convocado a los jugadores sub-21 y sub-18 que a continuación se citan, para celebrar un partido de entrenamiento.

SUB - 21:

R. Madrid: Agustín.
Tenerife: Diego.
Barcelona: Manolo.
Gerona: Juliá.
R. Spórting: Pereda.
Las Palmas: Julio.
At. Osasuna: Lumbreras.
Sevilla: Choya.
Betis: Parra.
Athlétic Club: Bolaños y Zubizarreta.
Valladolid: Jorge y Minguela.
At. Madrid: Julio Prieto y Pedro Pablo.

SUB - 18:

R. Madrid: Martín, Pardeza y Valdenegro.
Barcelona: Sala y Viñals.
Betis: Romo.
Athlétic Club: Salinas.
Valladolid: Torrecilla y Dibuja.
At. Madrid: Domínguez.
Spórting At.: Ablanedo, José Manuel y Eloy.
Alcorcón: Madriñán.
Valencia: Moreno y Vila.
Español: Mauri.
Salmantino: García.
Sabadell: José.
Castellón: Víctor.

Los jugadores quedarán concentrados en el Hotel Colón de Madrid el día 27 del actual, a las 20 horas, y realizarán una sesión de entrenamiento en el campo de la Ciudad Pegaso el miércoles 28, a las 11 horas.

BANCO DEL COMERCIO

LA BOUTIQUE DE LA BANCA.

Si un banco le paga los recibos y le cobra el sueldo, tiene un gran número de personas dispuestas a atenderle, tiene un amplísimo catálogo de productos y llevan su cuenta por ordenador, le está dando un servicio parecido al de un gran almacén.

En el Banco del Comercio le proponemos un nuevo concepto de banco. Algo así como una boutique.

Donde la diferencia no es la cantidad, sino la calidad.

Donde lo más importante no es el ordenador, sino los conocimientos y experiencia sobre banca.

Donde no hay ventanillas para cada caso, sino un despacho donde podrá sentarse y hablar con el experto en banca que llevará personalmente su cuenta.

Como ve, no le estamos hablando de algo que puede encontrar en cualquier otro sitio.

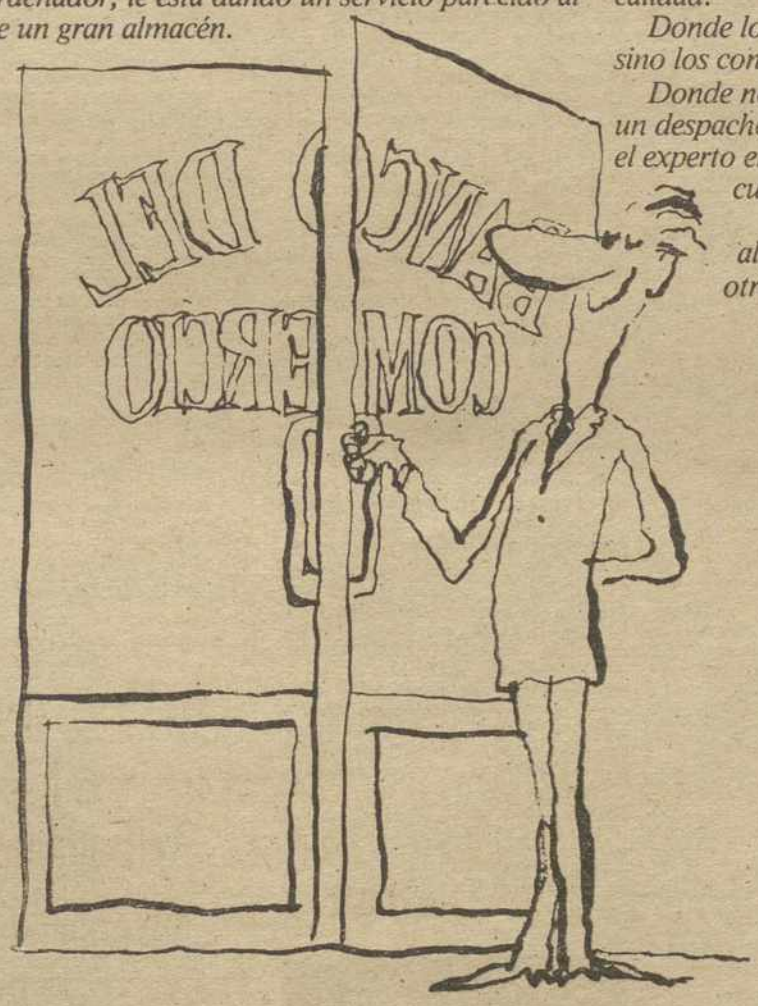

Autorizado por el B. de E. n.º 13625/3.

TANDEM DDB CAMPMANY GUASCH

BANCO DEL COMERCIO
Don Sancho, 4 bajos Tels. 74 49 99-09 PALENCIA Fundado en 1891

EL BANCO SIN MOSTRADOR

BALONCESTO:
Primera División
INDEPENDIENTE - ARÉVALO, en el Pabellón, a las 8

...mo sábado día 24, se ... en el Pabellón Munici- ...gundo encuentro de Liga ...Independiente - Nordicosa ...n capital y el Arévalo- ...po correoso y rápido, ...contrarresta el buen mo- ...los palentinos, para ha- ...partido bonito y emocio- ...el anterior empate el ...mingo en Valladolid.

...de partido el entrenador ...endiente, Rodríguez Sáiz ...Caballero, Yenes, Sara ...Chechu, Domi, Heras, ...rillo, Laurentino, Da- ...probable que se alinie un ..., venido de Extrema- ...actualmente cursa sus ...en Palencia.

...fichaje aún es incierto. ...se llama Lorenzo, que ...metros y que militó en ...es del Real Madrid y ...ticiers de primera divi- ...pronto tengamos noticias ...se darán a conocer, ya ...importante fichaje ayuda- ...mente a las aspiraciones ...endiente-Nordicosa para ...a segunda división.

...rar que el sábado nos ...rrido espectáculo y por ...una victoria.

...uede trabajar ...su casa

...9.600 ptas. semana- ...tando, sea hombre ... Le damos trabajo ...do, le facilitamos la ...n y le enseñamos

VISITENOS
...GAR CASTILLA
...alentín Calderón, 4.
...o 742457. PALENCIA

M.C.D.2022

Alquileres

NECESITO piso alquiler, amueblado, en Venta de Baños. Teléfono 770951.
ALQUILO locales comerciales. Avenida Modesto Lafuente. 380-260 y 120 m2. Entreplanta de 300 y 150 m2, acondicionado. Teléfono 724890. Horas de oficina.
ALQUILO local en Avenida Santander. Teléfono, luz y agua. 743484-769031.
ALQUILO piso amueblado. Teléfono 748326.
ALQUILO apartamentos amueblados. Tlfno. 726785.
SE ALQUILAN naves industriales. Razón. Tlfs. 725046-720076.
SE ARRIENDA piso. Tlf. 740317.

Automóviles

BANSE. Automóviles seminuevos. Todas las marcas. Amplias facilidades. Tomamos su coche a cambio. Consúltenos. Somos profesionales. Maria Molina, 2. Teléfonos 720189 y 725541.
VENDO Seat 127, Dyane-6, R-5, 4-L, turismos y furgonetas. Peugeot 504, etc. Alonso. Tlf. 842213.
127-3P, seminuevo. P-4204-b. Teléfono 817385. N. Caballero. Lantadilla.
PIRELLI. Correas ventilador. Angel Fuentes Guerra, S. A.
PIRELLI. Correa industrial. Angel Fuentes Guerra, S. A.
PIRELLI. Correas cosechadoras. Angel Fuentes Guerra, S. A.
PIRELLI. Neumáticos turismo. Angel Fuentes Guerra, S. A.
PIRELLI. Neumáticos agrícolas. Angel Fuentes Guerra, S. A.
PIRELLI. Neumáticos camión. Angel Fuentes Guerra, S. A.
DISTRIBUIDOR «Pirelli». Angel Fuentes Guerra, S. A.
AUTOMOVILES Andérez, coches usados todos los modelos, revisados y garantizados. Facilidades de pago. Queipo de Llano, 2. Teléfono 741560.

LAND-ROVER 109-D Especial, muy pocos kilómetros, vendemos en VICAUTO, S. A. Palencia.

VENDO Seat 850 en buen estado, barato. Tlfno. 720682.
SE VENDE vehículo Citroen M-2244-AF. Dirigirse ofertas hasta el dia 6-11-81, en sobre cerrado y lacrado a la Compañía Telefónica Nacional de España. Señor Jefe Sección Compras y Suministros. Apartado (503). León, haciendo figurar de forma legible la leyenda «Oferta de Vehículo».
SE VENDE Renault-6, buen estado. Tlfno. 747016.

Compras

COMPRO oro, plata, antigüedades. Casado del Alisal, 8, tardes, 4-8
ATENCION: Se compra toda clase de muebles antiguos, que tengan más de 80 años, sillerías, cómodas, bargueños, mesas, figuras de bronce o madera, tarima de derribo, armarios, arcas, etcétera. Se pasa a recoger a pueblos, no importa distancia, se pagan precios muy elevados. José Alvira. Calle Real, 30, primero. Noain. Teléfono 948-317063.

Enseñanzas

LICENCIADO da clases de francés y latín. Tlfno. 724719. Llamar de 11 a 2.
CENTRO de Estudios. Oposiciones Magisterio y al INSS. Tenemos textos. Mayor, 114, tercero. Teléfono 741279.
CENTRO de Estudios. Clases EGB, BUP, COU, Ingenieros Técnicos Agrícolas. Informes, Mayor, 114, tercero. Tlf. 741279.
LICENCIADO en clásicas con experiencia, da clases de latín, de BUP, COU y primeros cursos de carrera. Llamar al Tlf. 743967, de 2 a 4.
ACADEMIA Calle Mayor, clases EGB, BUP, COU y Matemáticas. Oposiciones. Información de 4 a 6. Calle Mayor, 33. Tlfno. 747466.
ACADEMIA Calle Mayor. Inglés y Francés. Nativa. Tlf. 747466.
SE DAN clases particulares de EGB. Tlfno. 729426.
SE DAN clases de matemáticas de EGB y BUP. Teniente Velasco 15 tercero A. Tlfno. 721405.
LICENCIADA en francés da clases particulares. Todos los niveles. Tlfno. 720461.

Fincas

PISOS

Calle Monjas, núm. 1 y 3
3.880.000 a 4.300.000 pesetas
Llaves en mano
— 3 dormitorios
— Baño y aseo.
— Salón 28 m2
— Servicentrales
— Garaje
— Parquet
— Armarios empotrados
Hipoteca a 18 años
Informacion y venta:
En el mismo edificio

TRYCSA

C/. Las Monjas, núm. 3, 1.º I
Mañana y tardes hasta las 8

A. P. I. Pisos en Villamuriel, próxima terminación y para entrar a vivir, con cómodas entradas y mensualidades, desde 17.500 pesetas. Para informarse y comprobar que es cierto, pasen por C. Martín Calleja, núm. 9.
SE VENDEN 2 pisos nuevos en polígono Pan y Guindas, con garaje, precios de coste y facilidades. Tfno.983-337844/55.
VENDO piso. Tlfno. 720958.

SE VENDE piso gran lujo, mejor sitio de Palencia. Teléfono 720757, a partir cinco tarde.

VENDO piso, servicentrales, garaje, 90 metros habitables. 3.370.000. Tlfno. 726202.
VENDO casa en Villoldo. Razón, J. Robles. C. La Iglesia, 6. Palencia
VENDO cafetería Milagritos, en Paredes de Nava. Tlf. 830245.
SE VENDE vivienda con corral, jardín, individual, económica, razón, llamar al teléfono 748816 de Palencia.
COMPRO piso, más de 200 metros. Tlf. 749621. Incluso antiguo.
A. P. I. Pisos de todos los tipos, nuevos y seminuevos, algunos con facilidades y buenos precios, pueden informarse. C. Martín Calleja, núm. 9.

VENDO

- ※ Piso en chalet, parada de autobús, lo mejor de Palencia, 2.000.000 pesetas, con las facilidades que usted necesite.
- ※ Naves de 600 y 1.000 m2, a estrenar, precio menos de 10.000 pesetas metro.
- ※ Vendo, traspaso, alquilo, entreplanta en Bigar Centro, de 67 m2.
- ※ Se vende local de 44 m2 en el Polígono, a estrenar.

Informacion.

FINANCIERA IGLESIAS

C/ Berruguete, núm. 4

Tfno. 749834

VENDO piso estrenar, cooperativa. Ocasión. Tlf. 771308.
VENDO piso a estrenar, calle Valentín Calderón, garaje, servicos centrales. Tlf. 740255.
VENDO cochera en calle Bernardo Carpio. Tlfno. 729128.
VENDO piso. Tlfno. 748548.
VENDO parcela regadío. Becerril de Campos. Juan Torres Peñalba.
VENDO casa individual planta baja y piso, con corral, jardín, teléfono 744907. Palencia.
A. P. I. Disponemos de bajos céntricos, otros con negocio en activo, también en renta y traspaso. Información y venta, C. Martín Calleja, núm. 9. Teléfonos 747167-68.

Ganados y aves

SE VENDE macho cerrado. Eduardo Ruiz. Calle San Juan, 6. Dueñas.
VENDO 200 ovejas juntas o en lotes, de ellas pariendo, en Torquemada. Julio.
VENDO ovejas. Eleuterio. Bustillo de la Vega.
VENDO cerdos destete y matanza. Antonio Martínez. Becerril de Campos.
VENDO 110 ovejas. Rafael de Abia. Villota del Duque.
VENDO choto de leche. Marcelino. Villalcázar de Sirga.
VENDO una novilla pinta abocada a parir, 20 ovejas de carne. Poli. San Cebrián de Campos.

Hospedajes

ADMITO señorita. Juan de Balmaseda, 4, segundo D.
SEÑORITAS, habitación, cocina, compartir. Calle Diego Laínez, 13, segundo A.
SEÑORITA compartiría piso en Casas del Hogar, 30. 725977.
SE ADMITEN estudiantes pensión completa. Tlf. 742396.
SEÑORITA sola admite otra señorita. Tlfno. 749652.

Maquinaria y Reparaciones

SEMBRADORAS combinadas y demás maquinaria agrícola. Alonso. Frechilla. Tlf. 842213.

Pérdidas

EXTRAVIADO anillo día 17. Se gratificará. Tlfno. 742948.
ENCONTRADA perra caza Pointer, término Valle del Cerrato, blanca, con pintas marrones, está en calle Diagonal, La Unión, 4.

Trabajo

NECESITO chica fija. 729093.
SE NECESITA asistenta de 2,30 a 7,30. Avenida José Antonio, 29, sexto, izquierda.
SE SELECCIONA toda clase de semillas. Paredes de Nava. Teléfono 830383.
REMOLACHEROS. Cosecho remolacha máquina autopropulsada «Standen Ciclone». Jesús Cepeda Puertas. Tlf. 790015. Baltanás.
SE NECESITA pastor de ovejas. R. 487 Carrion. Granja Valparaiso. Saldaña. Tlf. 890156.
FONTANERO, servicio rápido. Tlfnos. 745363-741075. Avisos de 9 a 1.
SE NECESITA chica fija o asistenta. Mayor, 15, segundo.
SE NECESITA asistenta de 10 a 2. Antonio Maura, núm. 2.
SE NECESITA chica fija. Diego Laínez, 8, cuarto B.
SE NECESITA empleada de hogar fija. José Antonio, núm. 9, séptimo.
EDITORIAL Labor necesita vendedor a comisión. Llamar teléfono 723079.
RESTAURANTE «Casa Sotero», necesita chicas. Sueldo a convenir. Tlfno. 605091. Laredo. (Santander). (3978 F).
SE NECESITA chica por las tardes. Tlfno. 724277.
NECESITO chica fija para Madrid, mayor 20 años, poca familia. Referencias, buen sueldo. Teléfono 723780.
NECESITO chica fija. Tlf. 749621.
ASISTENTA responsable para mañana y tarde, se necesita en Rizarzuela, 16, sexto, derecha.
SE PASAN apuntes a máquina. Llamar, tardes, 724036.
COSTURERA. Necesito para Palencia. Bien comunicada con pueblo, para su traslado. Teléfono 740501, de 9 a 11, mañanas.
SE NECESITA empleada de hogar fija. Doctor Arias. Casado del Alisal, 49, sexto D.
DIRECTOR de Autoescuela, se necesita. Llamar teléfono 724044, de 12,30 a 1,30 y de 7 a 8. Anuncio núm. 2.207. Oferta núm. 4.945.
SE OFRECE asistenta mañanas. Tlfno. 746440.
PARA Valladolid, necesito chica fija. Matrimonio médicos, dos niños. Tiene compañera. Teléfono 983-270616.
SE NECESITA empleada de hogar fija con informes. Patio Castaño, 2. Portería.

Traspasos

SE TRASPASA droguería por jubilación. Tlfnos. 746708-743914.
TRASPASO negocio perfumería, bien situado, varias exclusivas. Tlfno. 724890.

Vehículos

VENDO trailers con o sin cisternas, con tarjeta nacional. Teléfono 947-207096.
VENDO tractor Super Ebro. Teléfono 842213.

Ventas

VENDO trigo Hardi para siembra. Sadot Rodriguez. Villatoquite.
VENDO 5.000 kilos de remolacha forrajera. Romo. Villacuende.
VENDO manzanas y patatas. Finca Felipe Tejedo. Camino San Román. Palencia.
VENDO veza seleccionada y con cebada. San Cebrián de Campos. Serapio Antolín.
SE VENDE perra de caza [...] ter. Diagonal. La Unión, 4.
OCASION, se venden 2 [...] y taquillas de chapa. [...] nes del Carrión. Martí[n] [...]ja, 6.
VENDO máquina coser Al[...] va. Razón. Tlfno. 74435[...]
VENDO 15.000 kilos aven[a] [...] Cebrián de Campos. Do[...]
VENDO estanterías me[...] ranuradas y otras de cris[...] léfono 740255.
ALFALFA empacada, vend[...] Regalada». Husillos. Tlf. [...]

NOTAS Y COMUNICADO[S]

UGT Y CC. OO. APOYAN A LOS TRABAJADORES DE IBENSA

Nos dirigimos a usted las centrales sindicales de UGT y CC. OO., rogándole que haga público el siguiente comunicado.

"Las centrales sindicales UGT y CC.OO. de Palencia manifiestan públicamente su solidaridad con la postura tomada por los trabajadores de IBENSA (Yutera Palentina), ante el peligro inminente del cierre de la fábrica en la totalidad de sus centros de trabajo; con la consecuente pérdida de casi 200 puestos de trabajo.

Apoyan su encierro pacífico y solidario, a la vez que los acompañan en dicho encierro a traves de sus representantes Javier Donis y Victoriano Martínez.

Por último apoyan y seguirán apoyando decididamente, la reivindicación del mantenimiento de todos sus puestos de trabajo, aún en el caso de que la Dirección General de Empleo dicte una resolución favorable al cierre de la empresa (resolución a favor o en contra que se espera en breve). Lo hacen acorde con sus compromisos en relación al Acuerdo Nacional de Empleo subscrito por ellas este verano".

Palencia, 23 de octubre de 1981

Por UGT: Javier Donis
Por CC. OO.: Victoriano Martín

PARTIDO COMUNISTA DE ESPAÑA UNIFICADO

Ante la ya larga lucha de los trabajadores de Ibérica de Envases por el mantenimiento de sus puestos de trabajo y ante el total incumplimiento de las promesas hechas a dichos trabajadores, el Partido Comunista de España Unificado se vuelve a solidarizar con dichos trabajadores y hace un llamamiento al pueblo palentino para que muestre su apoyo y solidaridad con los mismos, que se encuentran, en la actualidad encerrados en la parroquia de San Ignacio, barrio del Cristo, con la esperanza de que estas medidas surtan el efecto deseado y conserven sus puestos de trabajo.

Palencia, 23 de octubre de 1981

PSOE: SOLIDARIDAD

En la reunión semanal celebrada por la Comisión Ejecutiva Provincial del PSCL-PSOE, se acordó remitir comunicado solidarizándose con los trabajadores de la empresa Ibérica de Envases, S. A., protestando enérgicamente por el cierre de la empresa, responsabilizándose al partido del Gobierno en la resolución que se tome sobre el expediente de regulación de empleo e instando a [...] los trabajadores a que [...] medidas de presión en [...] estos compañeros que se en[cuen]tran encerrados en la parro[quia] de San Ignacio y Santa Inés [de] esta capital.

Firmado: Angel Miguel [...]
S. Prensa PSCL-P[SOE]

UGT: PARO DE SOLIDARIDAD

Ante el encierro protag[onizado] por los trabajadores de I[bérica] de Envases en la parroquia [de] San Ignacio y Santa Inés, la [...] manifiesta:

—Su total apoyo a los [traba]jadores encerrados.

—Su decisión de recurrir [a los] medios necesarios a fin de [que] se dicte una solución coheren[te y] justa a los intereses de los [tra]bajadores por parte de la D[irec]ción General de Empleo.

—Su repulsa más enérgica [a] los métodos reaccionarios [de la] dirección de la empresa en [cuan]to a la sentencia que propug[na] inhumana a todas luces, [...] favorable sin reparar en [cual]quiera medios.

En consecuencia, la Ej[ecutiva] Provincial de UGT, en reunión [de] urgencia acuerda hacer un [lla]mamiento a los trabajadores [en] general y a todo el pueblo [pa]lentino a fin de que el pró[ximo] lunes 26, a las once de la [ma]ñana se paralice toda la acti[vidad] laboral, tanto pública como [pri]vada, durante 30 minutos [sa]liendo a la vía pública, en [se]ñal de solidaridad y apoyo [para] que la sentencia sea fav[orable] a los trabajadores

RECAUDACION DE CONTRIBUCIONES DE CERVERA DEL RIO PISUERGA (PALENCIA)

EDICTO

DOÑA MARIA DEL ROCIO [...] CEJO SAINZ, RECAUDA[DORA] DE TRIBUTOS DEL ES[TADO] EN LA ZONA 5.ª DE CERV[ERA] DE PISUERGA. HAGO SABER:

Que por acuerdo dictado [por el] Sr. Tesorero de Hacienda [...] tud de reclamación presentada [por] la empresa FELIPE VILLA[...] VA, S. A., queda suspendida la [su]basta de bienes comprensivos [de] concesiones mineras, instala[ciones] y maquinaria del citado [...] prevista para el próximo día [...] presente mes de octubre [...] nueva publicación del anuncio. Cervera de Pisuerga, a [...] octubre de 1981.

**EL RECAUDADOR
R. CONCEJO**

Actividades de la Agrupación Folklórica de Guard[o]

Con el acostumbrado entusiasmo continúan las actividades y actuaciones de la Agrupación Folklórica de Guardo.

Actualmente preparan su intervención para el 25 en que tomarán parte en un festival-concurso, dotado con importantes premios. Ejecutarán "La boda", estampa de aquella comarca que será interpretada por grupo mixto (coro y danza) y la "Jota de San Roque", baile procesional.

Recientemente el director de la agrupación, Miguel - Angel Barrientos ha recibido un atento escrito de don Carlos Valcárcel, director general del Festival Internacional del Mediterráneo [...] de le expresa su agradecim[iento] y felicitación por la calid[ad ar]tística y humana y por la [sim]patía y corrección puestas de [ma]nifiesto en la participación [del] grupo en el XIV Festival [Inter]nacional celebrado en M[...]

El pasado 14 se iniciaron [las] clases de la "Escuela de D[anza"] a la que asisten 250 alumnos [en]tre los grupos asistentes [...] uno de Amas de Casa, [...] por 16 señoras de Guardo [...] con toda ilusión siguen los [...] yos y preparan y rescatan [...] del atuendo típico y tra[dicional] de la zona.

M.C.D.2022

CRUCIGRAMA

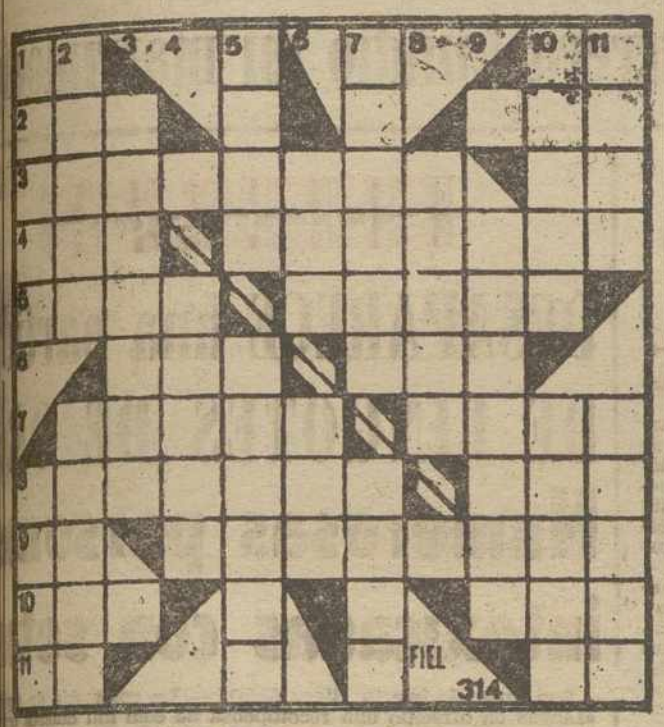

HORIZONTALES: 1: Negación. Símbolo del protoactíneo. 2: En el agua. Caballero inglés. 3: Ujieres. Nota. 4: Mustia. Aderezar. 5: Del perro. Unicas. 6: Ciudad del Perú. (al rev.) Encamínate. 7: Obelisco. Aposento. 8: En gallego; encontrada. Jefe tártaro. 9: Contestación. Engalanado. 10: Consonante. (al rev.) Producto de un resfriado. 11: Nombre del sol entre los antiguos egipcios. Siglas comerciales.

VERTICALES: 1: Cortar la retirada. Nombre de varón. 2: Bebida hecha de miel. Rey de los hunos. 3: Uno de los nombres del Mar Rojo. 4: Desempeña un cargo. 5: Cantidad. Marchitos. 6: Nivel. Población de Italia. 7: Pedazos. Primera embarcación que surcó las aguas. 8: Monedas americanas. 9: Ciertos moluscos. 10. Montones. Costados. 11: Cultivar. Apunta.

SOLUCIONES A LOS PASATIEMPOS DEL DIA ANTERIOR

A LA FUGA DE VOCALES

Aprende la frase «no se», pues si dices «no se», te enseñarán hasta que sepas, pero si dices «yo se» te preguntarán hasta que no sepas.

Proverbio árabe

A LAS TRES «DISTRACCIONES» DEL DIBUJANTE

1.ª Proyectil al revés. 2.ª Adorno del sombrero. 3.ª Adorno de la pantufla.

AL CRUCIGRAMA

HORIZONTALES: 1: Ar. An. 2: Ter. Amo. 3: Asentada. At. 4: Des. Apenada. 5: Asir. Arado. 6: Don. Ate. 7: Limar. Auto. 8: Baratas. Dos. 9: Os. Nivelado. 10: Col. Ras. 11: As. SA.

VERTICALES: 1: Atada. Boca. 2: Reses. Lasos. 3: Residir. 4: Román. 5: Rata. Nativo. 6: Apa. raV. 7: Cadera. Seis. 8: Anata. 9: Adeudar. 10: Amado. Todas. 11: Nota. Ososa.

ESTUFAS A GASOLEO
carbón y leña

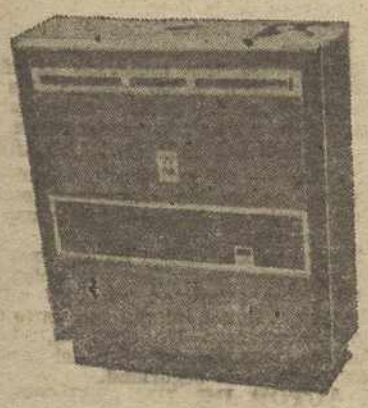

Fáciles de instalar. Bajísimo consumo y de alto rendimiento. Precios desde 19.000 pesetas.
Compre directamente en almacén de

Exclusivas VÉLEZ

Polígono San Blás. Carretera de Villalobón, kilómetro 2
Teléfono 728439-PALENCIA

PASILLOS DE TELEVISION

MANOLO GALIANA muere tuberculoso

EN EL SEGUNDO CAPITULO DE LAS NUEVAS «HISTORIAS PARA NO DORMIR» QUE DIRIGE CHICHO IBAÑEZ SERRADOR, EL ACTOR MUERE DE FORMA TRAGICA

«SUELO HACER DOS O TRES COSAS AL AÑO PARA TELEVISION Y CREO QUE ES LA MEDIDA JUSTA», DICE MANOLO

VICTORIA PREGO SERA DIRECTORA DE LOS INFORMATIVOS DE LAS OCHO DE LA TARDE EN RADIO NACIONAL A PARTIR DE NOVIEMBRE

«NO HA HABIDO CESE NI DIMISION —EXPLICA—. ME VOY DE TELEVISION PORQUE QUIERO, SIN NINGUNA CLASE DE PROBLEMAS»

Naturalmente es una muerte de película. Manolo Galiana, este magnífico actor, fallece de una forma trágica, una muerte dolorosa y cruel, en el segundo capítulo de «El caso del señor Valdemar», que dirige Chicho Ibañez Serrador.

—Esto sí que es una desgracia —nos dice el actor—. Un chico como yo, joven y apuesto y... sin dinero, se muere en lo mejor de la vida.

—Manolo, ¿tú eres un actor asiduo en teelvisión?

—No soy de los que están continuamente en el medio, pero tampoco me quejo, es más estoy muy contento de mi aparición en la pequeña pantalla.

«POR TELEVISION PASA DEMASIADA GENTE»

—¿En cuantas obras de teatro trabajas al cabo del año?

—Suelo hacer dos o tres cosas al año y creo que es la medida justa, ni te quemas ni pierdes popularidad.

—Tus compañeros de profesión se suelen quejar de que Televisión Española no da suficiente trabajo a los actores y que además aquí siempre estáis los mismos...

—Yo no creo que sea así. La verdad es que por televisión pasa demasiada gente, gente que no tenía que haber pasado porque este medio es muy complicado y hay que tener unas aptitudes especiales para trabajar en él.

—Entonces, ¿crees que televisión da suficiente trabajo para todos?

—Eso es por temporadas. En ocasiones, Televisión produce el suficiente teatro para que trabajemos todos y en cambio hay otras temporadas en que este medio ha llegado a tocar fondo debido a la mínima producción y a la baja calidad de estas producciones.

VICTORIA PREGO SE MARCHA DE TELEVISION

La popular presentadora Victoria Prego abandona el mundo televisivo para pasarse a la radio. Desde el año 1973 llevaba Victoria en los informativos, primero encargada de la política internacional, más tarde de corresponsal en Londres para luego y al lado de Joaquín Arozamena, presentar el informativo de la Segunda Cadena «Ultimas Noticias».

De aquí, esta pareja pasó a la primera cadena en el último informativo, «Al cierre» y la popularidad no tardó en llegar. Hoy sus caras y voces son de todos conocidas y, cómo no, las críticas, tanto positivas como negativas, también están a la orden del día por la forma en que esta pareja desarrollaba su información.

Victoria Prego deja la televisión.
Abajo: Manolo Galiana en su «lecho de muerte» en la obra «El caso del señor Valdemar.—(Foto FIEL-EFE)

«PASO POR COMPLETO DE LA POPULARIDAD»

—Victoria, ¿por qué tu marcha de «Al cierre»?

—Mira, paso por completo de la popularidad. Yo lo único que quiero es ser una buena periodista y la radio, no hay duda alguna, da al oyente un periodismo más fresco que la televisión. Además, me bolesta bastante, porque soy muy tímida, que la gente me reconozca por la calle, que me pidan autógrafos, que en el mercado me dejen pasar la primera porque «soy la de la «tele»..., etc., etc.

—¿Cuándo empezarás en la radio?

—A partir del mes de noviembre estaré en Radio Nacional como directora de los informativos de las ocho de la tarde. Que conste que no ha habido ni cese ni dimisión. Que yo me he marchado de televisión porque he querido, sin ninguna clase de problemas.

—¿Ya habías trabajado en la Radio en alguna ocasión?

—No, es la primera vez que me voy a enfrentar a este medio. Espero que todo salga bien.

Nosotros sabemos que saldrá bien. Victoria Prego es una gran profesional del periodismo y seguro que la radio también le brindará esa popularidad que ha tenido a través de la pequeña pantalla.

Por Agustina LOPEZ DE LOS MOZOS
(FIEL, Servicios Especiales EFE)

ADIVINANZA GRAFICA

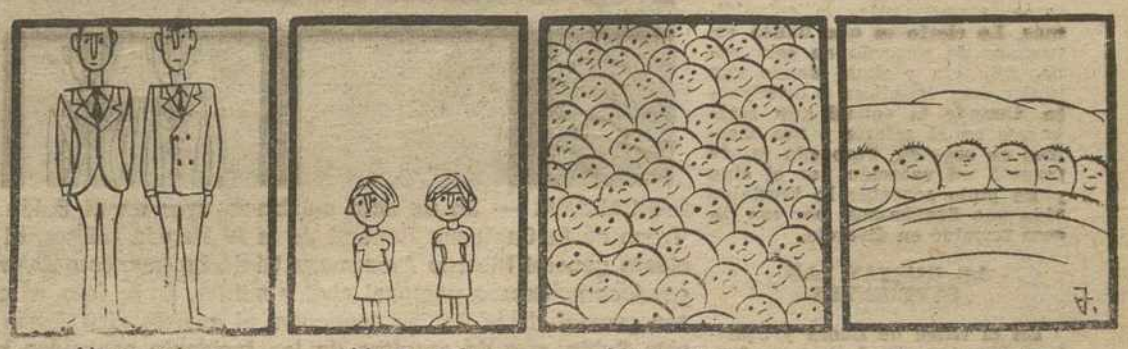

Altos padres chicas madres hijos prietos y blancos nietos.
¿QUIENES SOMOS?

M.C.D.2022

Es Indiana Jones, el héroe de "En busca del Arca Perdida"

HARRISON FORD confiesa: "Mi carrera hundió mi matrimoni

— EL ACTOR LLEVA MUCHOS AÑOS DIVORCIADO Y TIENE DOS HIJOS.

— «ENTRE MI MUJER Y YO NO HAY RENCORES, SIMPLEMENTE NO COINCIDIAMOS. ELLA JAMAS RESPETO MI VOCACION POR EL CINE».

— «MIS HIJOS VIVEN CON SU MADRE, PERO YO LES VEO MUY A MENUDO. EL DIVORCIO NO HA HECHO VARIAR EN NADA NUESTRA RELACION».

«Sé positivamente que ya no soy un chaval, pero creo que aún estoy a tiempo para hacer posibles todos mis sueños». Estas son las palabras de Harrison Ford, un actor que a sus treinta y nueve años se ha convertido en el galán favorito de la juventud norteamericana gracias a Indiana Jones, el héroe de la taquillera película «En busca del arca perdida».

El personaje trae a la memoria del público el recuerdo de aquellos aventureros de las películas de los años cuarenta y, por otra parte, gracias a la maestría cinematográfica de sus creadores, George Lucas y Steven Spielberg, está consiguiendo atraer la atención de un increíble número de espectadores. De la misma manera, gracias a Indi, como Harrison Ford llama a su personaje, el actor se ha hecho conocido por todo el mundo y, por qué no decirlo, se ha convertido en millonario.

—Bueno, tanto como millonario no. He ganado mucho dinedo con esta película, pero lo más importante es que a raíz de ella estoy recibiendo ofertas muy interesantes, dice Harrison.

—Usted lleva mucho tiempo introducido en el mundo del espectáculo, pero sin embargo han hecho falta cerca de veinte años para que obtuviera el éxito, ¿cómo ha sido eso?

FABRICANTES DE IDOLOS

—Creo que lo podríamos llamar falta de suerte. Yo abandoné mi carrera de Filosofía y Letras para trabajar en el cine, pero nunca, hasta conocer a George Lucas, me habían ofrecido un papel verdaderamente bueno y de cierta importancia. Cuando empecé, los productores de aquella época eran fabricantes de ídolos. Ellos supervisaban qué corte de pelo debías llevar, con qué mujeres tenías que salir y yo era tremendamente hostil a todo ese montaje.

—No obstante, usted tomó parte en muchas películas de aquella época.

—Sí, pero con papeles insignificantes, con los que nunca llegué a ningún sitio.

—¿Fué entonces cuando decidió hacerse carpintero?

—Sí, me proporcionaba más dinero que mis escasos trabajos en el cine y, por aquellos años, yo tenía una mujer y dos hijos que mantener. No obstante nunca abandoné el cine. Alternaba el trabajo de ebanista con mis papeles en la pantalla y de esa manera logré solucionar mis problemas económicos.

—Actualmente usted está divorciado y sus hijos ya son lo suficientemente mayores para entrar en la Universidad. ¿Qué relación guarda con ellos?

—Mis hijos viven con su madre ,pero yo los veo muy a menudo. El divorcio no ha hecho variar en nada nuestra relación. Nos llevamos bien y hacemos prácticamente las mismas cosas que hacíamos antes.

—¿Y su ex mujer?

—Entre nosotros no hay rencores, simplemente no coincidimos. Lo cierto es que nunca estuvimos de acuerdo en casi nada. Ella era y sigue siendo una mujer muy estudiosa e inteligente. Cuando la conocí aún estábamos en el colegio y nos casamos en seguida. Pero ella jamás respetó mi vocación por el cine y no pudo soportar la inestable vida que llevábamos, por eso, la cosa terminó en divorcio.

LE GUSTAN LAS SERPIENTES

En el filme de Lucas y Spielberg Harrison Ford tuvo que trabajar al lado de 6.000 serpientes reales que merodeaban a su alrededor. A Indiana Jones, solamente la idea de tener que estar junto a ellas le espantaba, pero, extrañamente, éste no es el caso del actor, el cual asegura: «Los reptiles siempre me han gustado. Son muy suaves al tacto y su colorido me resulta muy bonito. Creo que si no te metes con ellas, son incapaces de atacarte. Pero esa es una opinión muy mía, ya que por ejemplo, a mi compañera de rodaje, Karen Allen, le horrorizaban».

HARRISON FORD, el actor que encarnó a Indiana Jones en el filme «En busca del Arca perdida».—(Foto EFE)

—Tengo entendido que usted fue la última persona en la que pensaron Lucas y Spielberg para interpretar el papel de Indiana...

—Efectivamente. Iba a encarnarlo Tom Selleck, pero su trabajo en televisión se lo impidió. Por tanto, el director de la película tuvo que echar mano de nuevo a la lista y yo era el último actor de ésta y el que conseguí el papel.

—¿Se ha sentido en algún momento identificado con Indiana?

—No exactamente, pero me gustaría parecerme a él. Es un individuo persuasivo y tranquilo, pero también tiene fallos humanos: problemas, miedo, inquietudes. Se asemeja más a la realidad que aquellos héroes de las películas de los años cuarenta.

Harrison Ford se ha convertido en una estrella de la noche a la mañana. Hasta el momento, ha protagonizado tres de las películas más taquilleras de los últimos años: La Guerra de las Galaxias y el Imperio Contraataca, en el papel de Man Solo y ahora «En busca del arca perdida», y el próximo mes de enero comenzará el rodaje de la tercera parte de la saga de las galaxias, que llevará el título de «La venganza de Jedi». Mientras tanto, el actor pasa unos días de vacaciones en su vieja casa de Beverly Hills, en donde aprovecha sus ratos libres para construir muebles para los amigos y la familia:

—Aunque tan sólo sea de vez en cuando —dice el actor— me gusta pasar el rato recordando mi viejo oficio de carpintero.

SANDRA GONZALO
(Servicios Especiales de EFE, desde Hollywood)

Imposición de condecoraciones

BARCELONA. — En un acto celebrado ayer en el Salón del Trono de la Capitanía General de la IV Región Militar, el teniente general Ricardo Arozamena Girón ha impuesto diversas condecoraciones a personal civil y militar. En la foto, el capitán general de la Región condecora al guardia civil Julián Varela Rubio, que de resultas de los incidente acaecidos hace ya algún tiempo en el Juzgado de Guardia de Barcelona, ha quedado imposibilitado en una silla de ruedas.—(Telefoto EFE)

SUCESOS

DESAPARECE una partid DE LINGOTES DE OR Numerosas personas intoxicadas con setas

San Juan de Puerto Rico. (Efe). — La compañía de segu «Lloyd» ha ofrecido una recompensa de cien mil dólares (m millones y medio de pesetas) a quien ofrezca pistas segu para localizar una partida de lingotes de oro misteriosam desaparecida.

Los lingotes, embalados en tres cajas de madera, y valo dos en más de un millón de dólares, eran trasladados a bo de un avión que desde Madrid se dirigía a Guayaquil (Ecuad y que hizo escalada en San Juan de Puerto Rico el 17 de se tiembre pasado.

Según un anuncio publicado por la compañía de segu en un diario puertorriqueño, la preciosa carga pudo hab desaparecido a su paso por el aeropuerto internacional San Juan.

La Agencia Federal de Investigación Norteamericana (FB realiza investigaciones en torno a esta partida de oro q nunca llegó a su destino, en Ecuador.

CUIDADO CON LAS SETAS

San Sebastián. (Efe). — Más de 20 personas han ingres en centros hospitalarios de San Sebastián con intoxicac leves producidas por la seta «Entoloma Lividum Maltzum, se informa el diario «Egin».

Las personas ingresadas habían recogido la seta en la de Tolosa y al parecer fue confundida con la «Clytocybe Nef ri Mardilla» que es comestible.

El síndrome es bastante benigno y los síntomas son: d rreas, vómitos y calambres que se presentan entre los d treinta minutos después de haber ingerido el vegetal.

Si el organismo no responde —dice el rotativo citado— ese tipo de defensa, puede darse un síndrome paloideo com de la amanita, más grave, aunque no habitual en esa seta.

La seta tóxica presenta unas láminas convexas, de co blanco que luego se vuelve rosáceo. Su pie es blanco o a rillento y su olor y sabor son de harina fresca.

Más de veinte personas han ingresado ya en la Residen Sanitaria de la Seguridad Social de San Sebastián y un m más en el Hospital Provincial.

ROBO IMPORTANTE

Santander. (Efe). — Un robo, al parecer de gran en ha sido descubierto en la factoría «Bendibérica» de la localid santanderna de Los Corrales de Buelna, y dado a conocer p el Gobierno Civil.

Un grupo de trabajadores —cuyo número está aún p determinar, puesto que siguen las investigaciones judiciales en conexión con comerciantes había preparado el robo de camión cargado de piezas, valoradas en 12 millones de pesetas fueron descubiertos cuando estaba a punto de completarse operación.

La Guardia Civil de la zona trata de poner al descubierto toda la red implicada en este robo y la posibilidad de que se hubiesen dado golpes similares en meses anteriores.

TIMADORES DETENIDOS

Badajoz. (Efe). — Han sido detenidas tres personas Badajoz, como presuntos autores de numerosos timos de la tampita, en distintas ciudades españolas.

Se trata de Miguel Caballero García, de 48 años, Antoni Briones Gil, de 53, y Josefa Martínez Caro, de 26 años.

Josefa Martínez se hace pasar por retrasada mental y mulaba poseer gran cantidad de dinero para entregar a alg respetable. Después, actuaban indistintamente cualquiera los otros dos detenidos, que se hacían pasar por el listo.

En el momento de la detención, les fueron ocupadas c cantidad de dinero y varios tacos de papel que simulaban quetes de billetes.

El pasado día 15, una mujer de 72 años fue timada este método y entregó 99.000 pesetas, los pendientes y alianza. La policía no ha podido encontrar la relación de suceso con los tres estafadores detenidos.

MILLONARIO LIBERADO

Dublín. (Efe). — El millonario irlandés Ben Dunne, pietario de una cadena de almacenes, secuestrado hace días, ha sido puesto en libertad, según una comunicación litada por la policía.

Las primeras informaciones indican que Dunne, de 34 a secuestrado el viernes pasado y por quien se pedía un re te de 500.000 libras esterlinas (unos 87 millones de pese fue liberado tras el tercer intento por parte de la familia de gar la mencionada suma. No obstante, no se conoce si la beración fue consecuencia del pago del rescate o por interv ción de las fuerzas de seguridad.

EL AUTOR DE UN «TIRON», HERIDO

Bilbao, 23. (Efe). — Cuando una dotación del 091 patru ba por la calle de Agosto Ibeni, de Bilbao, observó que de un Seat-1430 en marcha, se daba el «tirón», arrastrando a muchacha, sin que los ocupantes del vehículo, tres jóvenes graran su propósito.

Emprendida la persecución, que resultó «laboriosa y m cidentada» —según el parte policial—, las fuerzas de la poli tras hacer señales luminosas y acústicas, dispararon contra vehículo, que recibió siete balazos, y fueron detenidos en pistas de Churdinaga.

Los ocupantes del auto fugitivo fueron identificados co Emilio Jiménez Cortés, de 18 años, que resultó herido leve en pie, su hermano Paulino, de 17 y el menor A.E.C., de 13

M.C.D.2022